CORREIO PAULISTANO

Diretor — RAUL DA ROCHA MEDEIROS

ANO XCVIII | SEDE. RED. E ADMINISTRAÇÃO: RUA LIBERO BADARÓ N.º 681 | SÃO PAULO — QUINTA-FEIRA, 6 DE DEZEMBRO DE 1951 | END. TELEGRAF.: "PAULISTANO" S. PAULO — CAIXA POSTAL 8004 | NUMERO 29.343

CONTINUA AGRAVANDO-SE PERIGOSAMENTE A CRISE ENTRE BRITANICOS E EGIPCIOS

Travaram-se novos choques entre tropas inglesas e civis egipcios, sendo elevado o numero de mortos e feridos — Interrompidas as comunicações entre Suez e o Cairo

CAIRO, 5 (U. P.) — Durante a noite passada, altos lideres politicos e militares conferenciaram a respeito da situação em Suez, que piora de hora para hora.

Essa conferencia se realizou sob a presidencia do ministro do interior egipcio, Fuad Serag El Din Pasha, secretario geral do Partido Wafdista e "mão direita" do primeiro ministro Mustaphá Nahas Pashá.

Participaram do conclave o ministro da guerra interino e dos fuzileiros, Abd El Fattah Hassan Pasha, e o comandante das forças armadas, general Mohamed Haidar Pasha.

FORÇAS EGIPCIAS EM PONTOS ESTRATEGICOS

CAIRO, 5 (AFP) — Forças egipcias se instalaram na estrada Suez-Cairo acerca de 40 quilometros desta ultima cidade.

SEM COMUNICAÇÕES SUEZ E CAIRO

CAIRO, 5 (AFP) — As comunicações telefonicas entre Suez e Cairo foram interrompidas. Toda a circulação sobre a unica estrada que liga essas duas cidades através do deserto está paralisada.

"GUERRA SANTA"

SUEZ, 5 (AFP) — Gritando "guerra santa! guerra santa!", cerca de 5.000 habitantes de Suez, distribuidos em dois cortejos começaram a desfilar a partir das 14,40, hora local, em todos os quarteirões da cidade, transportando os corpos das 21 vitimas egipcias, dos incidentes de segunda e terça-feiras uma calma relativa descera desde esta manhã sobre Suez, mas a atmosfera permanecerá tensa. Nos circulos egipcios e estrangeiros temiam-se novas desordens e estas explodiram esta tarde, em razão da efervescencia causada não só pelos acontecimentos dos ultimos dias, mas tambem em vista do desfile que, embora muito disciplinado, não deixou de revestir-se do carater de uma grande manifestação. Duas horas depois do inicio do desfile, os caixões dos mortos continuavam a ser transportados de rua em rua, sob os olhos de um publico cada vez mais excitado. Ouviam-se tiros, de espaço a espaço, dos quais era impossivel citar a origem.

Segundo as autoridades locais, as perdas egipcias durante os incidentes dos dois ultimos dias, correspondem ao seguinte: segunda-feira, 28 mortos e 69 feridos; terça--feira, 15 mortos e 29 feridos.

NOVOS CHOQUES ARMADOS

CAIRO, 5 (U. P.) — Novos conflitos iniciaram-se esta manhã no Cairo, onde inumeros populares e a policia entraram em choque.

ENFURECIDA A MULTIDÃO

CAIRO, 5 (U. P.) — Uma multidão enfurecida atacou e virou um caminhão da "Coca Cola" na rua Fuad El Awal, no distrito de Boulac, durante uma manifestação em sinal de protesto contra os tiroteios havidos em Suez.

A Policia interveio prontamente procurando dispersar a multidão.

A rua ficou juncada de vidros quebrados; as casas comerciais que haviam naquele momento aberto suas portas para iniciar o trabalho diario, fecharam-se apressadamente.

ELEVADO O NUMERO DE MORTOS E FERIDOS

CAIRO, 5 (A. F. P.) — Nas batalhas que se verificaram nos ultimos dias em Suez houve 31 mortos egipcios e 97 feridos. De 16 de outubro até 25 de novembro todos os incidentes que se produziram na zona do Canal provocaram a morte de 19 pessoas sendo que 131 ficaram feridas, do lado egipcio. De 26 de novembro a 2 de dezembro estabeleceu-se um periodo calmo durante o qual não houve mortos nem feridos. Com essa simples estatistica pode-se medir a agravação da situação. A imprensa egipcia acusa os britanicos de "ter enviado elementos em carros blindados para atirar contra os que compareceram aos funerais dos martires".

O jornal "Al Ahams" escreve em sua manchete: "O segundo massacre de Suez. Os britanicos metralham um enterro". O mesmo jornal anuncia: "O general Erakine ameaça ocupar Suez militarmente evacuando toda a população civil".

O jornal "Al Miari" fala num "ataque a traição contra um funeral" e tambem em

(Conclui na 2.a página).

ENCONTRAM AS FORÇAS ALIADAS CRESCENTE RESISTENCIA NA COREIA

Bons resultados taticos foram colhidos com a ultima incursão aéreo-naval atrás das linhas comunistas

SEOUL, 5 (U. P.) — Forças sul-coreanas estão encontrando uma crescente resistencia enquanto avançam pelas encostas alcantiladas das montanhas Chiri, no sudoeste da Coreia.

Os sul-coreanos, nessa operação, já mataram cerca de 132 guerrilheiros comunistas. Esse total foi o maior já conseguido em cinco dias de operação pelo Exercito sulista, atualmente empenhado em destruir 1.000 guerrilheiros comunistas que vêm aterrorizando a região.

Os guerrilheiros, que antes se contentavam em atacar e depois desaparecer em seus redutos nas montanhas, estão agora revidando aos ataques com uma ferocidade de animais encurralados.

As forças sul-coreanas estão procurando flanquear as posições dos guerrilheiros para cerca-los.

OPERAÇÕES DAS FORÇAS AERO-NAVAIS ALIADAS

TOQUIO, 5 (U. P.) — Forças aero-navais levaram ontem a guerra às bases setentrionais dos comunistas na Coréia.

"A frente de batalha, entretanto, os aliados e comunistas realizaram unicamente operações de patrulhas ao longo de toda a frente sem que se registrassem incidentes, como se houvesse um armisticio tacito".

AUMENTA O POTENCIAL AEREO COMUNISTA

FRENTE LESTE DO CENTRO, Coreia, 5 (U. P.) — Caças e bombardeiros comunistas estão em condições, agora, de atacar posições aliadas em qualquer ponto da Coréia.

O recente aumento do potencial aereo comunista está sendo encarado com algum enfado pelos oficiais aliados, enquanto que os negociantes comunistas da tregua na Coreia, em Pan Mun Jom pedem consentimento das Nações Unidas para continuar a construção de aeroportos no norte da Coreia, quando o armisticio fôr uma realidade.

Os aeroportos e pistas comunistas estão sendo levados para o sul e não mais se confinam à zona ao norte do rio Yalm.

Alias, o aumento do poderio aereo comunista criou uma grave e nova ameaça às forças das Nações Unidas na Coreia.

Como contra-medida, as posições aliadas nas frentes de luta estão sob rigoroso "black out" e as baterias anti-aéreas observam prontidão de 24 horas para rechaçar um eventual ataque.

MANTEM SUAS POSIÇÕES

TOQUIO, 5 (A.F.P.) — As forças terrestres das Nações Unidas no "front" da Coréia continuaram ontem a manter e ajustar posições e a patrulhar. No "front" ocidental, verificou-se um encontro que durou trinta e cinco minutos, entre patrulhas, em Kerangpori, bem como quatro outros breves encontros. No "front" central, dois ataques de sondagem de pequena envergadura, foram repelidos a sudoeste de Kumsong. Dois ataques de sondagem efetuados numa esquadra, fo-

(Conclui na 2.a página).

Explosão atomica subterranea

MOUNT CHARLESTON, Estado de Nevada, EE.UU. — Como aparecem aos olhos dos observadores as nuvens que se formaram depois do que os cientistas dizem ter sido a primeira explosão atomica subterranea da historia. Essa experiencia foi levada a efeito em "Franchman's Flat", no deserto de Nevada, no dia 29 de novembro ultimo. A foto do alto mostra a nuvem de fumaça e destroços que se formaram, segundos depois da explosão; a de baixo mostra a nuvem numa altura de cerca de 3.000 metros, tomando sua forma difusa igual à que se observou na explosão submarina de Bikini. — (Telefoto UP-ACME, via aerea)



A BARBARIE DA GUERRA

COREIA — Esta foto, em que aparecem os corpos de soldados norte-americanos e sul-coreanos, foi enviada da Coréia a uma pessoa de sua familia por um cabo do Exercito dos Estados Unidos. Na carta que acompanhava a foto, explica o militar norte-americano: — "Os que estão com as mãos amarradas nas costas são norte-americanos; os outros são sul-coreanos. As pessoas em volta estão procurando reconhecer séus maridos e parentes". — (FOTO UP-ACME, Via Aérea).

Protesto dos EE.UU. pela detenção de aviadores na Hungria

WASHINGTON, 5 (U.P.) — Os Estados Unidos protestaram oficialmente junto ao governo da Hungria pela prisão de quatro aviadores norte-americanos, e exigiram a sua liberdade imediata.

Soube-se que os quatro pilotos estão incomunicaveis, desde que foram detidos em 19 de novembro ultimo, quando caças sovieticos obrigaram seu aparelho "C-47" a descer em territorio hungaro.

O encarregado de negocios norte-americano em Budapest, sr. George Abbott, entregou a nota de protesto ao governo hungaro. Abbott, anteriormente, havia apresentado um protesto verbal, pedindo que fossem postos em liberdade os aviadores e o avião "C-47"

Prossegue o impasse criado pelos comunistas nas conversações de armisticio em Pan Mun Jon

Considerado pelos aliados "obra prima de duplicidade" as propostas dos vermelhos — Ambiquas e confusas as respostas apresentadas pelos delegados norte-coreanos

PAN MUN JON, Coréia, 6 (U. P.) — Os delegados da ONU, armados de paciencia e equipados com dicionarios, tratarão hoje, mais uma vez, de determinar o que os delegados comunistas querem dizer quando falam sobre a fiscalização do Armisticio na Coréia.

A "Voz do Comando da ONU", em transmissão dirigida aos comunistas, acusou os delegados vermelhos de serem mestres na arte de falar de modo vago e impreciso. Os representantes comunistas foram acusados de tentar enganar os aliados em questões tão importantes como a inspeção da tregua, congelamento de armamentos e retirada das tropas estrangeiras.

Disse tambem que os delegados comunistas não haviam respondido concretamente às perguntas aliadas sobre quais as nações que os comunistas consideram neutras para fiscalizar o cumprimento da tregua.

Todavia, na reunião realizada ontem, os subdelegados da ONU lograram finalmente obter as seguintes respostas dos delegados comunistas:

1 — os comunistas consideram nações neutras qualificadas para inspecionar os portos de entrada da Coréia a Suiça, Suecia, Dinamarca, Polonia e Checoslovaquia.

2 — a comissão das Nações Neutras, que os comunistas chamam de "organismo fiscalizador", será regida unicamente pelas disposições do armisticio.

TOQUIO, 5 (AFP) — O comando das Nações Unidas caraterizou como "uma obra prima de duplicidade" a proposta comunista sobre o controle do armisticio na Coréia.

A longa analise difundida hoje pela emissora das Nações Unidas, para a Coréia, destaca os seguintes pontos:

1.o — A noção de "potencia neutra" é imprecisa pelo fato de quase todas as potencias poderem ser excluidas por sua associação seja com as forças das Nações Unidas ou com as forças comunistas na Coréia.

2 — A noção de "portos de entrada" é falaciosa: "Os portos

(Conclui na 2.a página).

Mais de duas mil pessoas sepultadas pelas cinzas do vulcão Hidok-Hidok

Quinhentos cadaveres já foram retirados das lavas lançadas pela erupção — Oitenta por cento da população dos oito bairros pereceram ou sofreram graves ferimentos

SAN FRANCISCO, 5 (A. F. P.) — Urgente — Mais de 2.000 pessoas teriam sido sepultadas vivas durante a erupção do vulcão Hibok-Hibok, na ilha de Caminguin, no Extremo Ocidental de Mindanao, consoante informações transmitidas pelo correspondente nas Filipinas da "American Broadgasting Company", em emissão captada nesta cidade.

O correspondente anunciou, igualmente, que 200 cadaveres já foram retirados e que mais de 10.000 insulares que vivem nos flancos do vulcão, se achavam em perigo imediato.

Os trabalhos de socorro mobilizados pelo presidente Quirino, dedicam-se ativamente a desobstruir os escombros, mas seus trabalhos se tornam dificil, devido ao calor e a fumaça.

RETIRADOS QUINHENTOS CADAVERES

MANILHA, 5 (U. P.) — Segundo as noticias mais recentes, cerca de quinhentos cadaveres foram retirados das cinzas e lavas lançadas pelo vulcão Hibok, que ontem entrou em erupção, na pequena ilha de Camiguin, do grupo das Filipinas, ao norte de Mindano. Todavia, segundo a Cruz Vermelha, apenas confirmou-se a existencia de 169 corpos.

O comité da Cruz Vermelha encarregado de prestar auxilios, informou que seis bairros de Mambajao, principal cidade de Caminguin, foram incendiados, ao mesmo tempo que outros dois bairros sofreram destruição parcial, em consequencia dos incen-

(Conclui na 2.a pagina)

Contraria a França à proibição incondicional de armas atomicas

Afirma o delegado francês na conferencia de desarmamento da O.N.U. ser essa a unica arma que poderá garantir a defesa dos paises ocidentais contra a agressão

PARIS, 5 (UP) — Por Richard Witkin, correspondente — A França declarou à Russia que se opõe à proibição incondicional do uso das armas atomicas, porque estas são essenciais à defesa francesa.

Tal declaração, segundo fontes bem informadas, foi feita, segunda-feira ultima, pelo delegado francês, sr. Jules Moch, em uma das primeiras sessões da conferencia sobre o desarmamento entre os Estados Unidos, Grã Bretanha, França e Russia. Moch declarou ao ministro das Relações Exteriores sovietico, sr. Andrei Vishinski, que as armas atomicas — as principais armas do arsenal dos Estados Unidos para a defesa ocidental — eram, nas atuais circunstancias, importante elemento para proteger a França da agressão.

De outra parte, o presidente da Assembléia Geral das Nações Unidas, sr. Luis Padilla Nervo, do Mexico, manifestou, em entrevista concedida à imprensa, que as divergencias sobre o desarmamento entre as citadas quatro potencias "são, por ora, dificeis de conciliar". Essas palavras de Padilla Nervo constituem uma confissão de que a tentativa dos paises pequenos para que os Quatro Grandes cheguem a um acordo sobre o desarmamento quase não tem, no momento, probabilidade alguma de exito.

A informação sobre as declarações de Moch foi obtida primeiro em fontes neutras e mais tarde confirmada pelos circulos franceses. Segundo esses circulos, a posição do governo de Paris nesse assunto é a seguinte: a França apoia a proibição ao uso da bomba atomica somente se tal proibição vier acompanhada das demais condições que as potencias ocidentais formularam até agora. As principais condições são: que se deve estabelecer simultaneamente uma fiscalização eficaz e que a proibição deve ser incorporada ao desarmamento geral tal como está no plano ocidental de desarmamento, apresentado conjuntamente, ao iniciar-se este periodo de sessões na

(Conclui na 2.a página).

Perdidas as esperanças de localização do ex-"S. Paulo"

Depois de incessantes buscas aéreas e maritimas sem resultado, foram abandonadas todas as pesquisas — Dado por perdido o antigo barco brasileiro

LONDRES, 5 (A.F.P.) — Todas as pesquisas realizadas para encontrar o antigo encouraçado brasileiro "São Paulo" foram abandonadas, segundo anunciou hoje a Corporação Britanica de Ferro e do Aço, que comprou o "S. Paulo" do governo brasileiro, para transformá-lo em ferro velho. Depois de um mês de inuteis pesquisas, das quais participaram a aviação britanica, norte-americana e portuguesa, todas as esperanças de encontrar o velho barco de guerra brasileiro foram perdidas, o mesmo sucedendo em relação aos oito tripulantes que permaneceram a bordo do "São Paulo", declarou o sr. Mackensie, diretor da empresa encarregada de rebocá-lo através do Atlantico e de convertê-lo em ferro velho.

O "São Paulo" desapareceu a 4 de novembro, ao norte dos Açores, envolvido por uma tempestade. Os cabos que o amarravam aos dois rebocadores que o conduziam para a Grã-Bretanha romperam-se e, depois de 9 horas de lutas contra a tempestade, os rebocadores renunciaram a retomar o contacto com o antigo couraçado e dirigiram-se para os Açores, para serem reparados.

Alem dos aviões que sobrevoaram, durante varios dias, sobre o Atlantico, diversos rebocadores ingleses partiram tambem à procura do navio perdido e esperavam poder estabelecer com ele contacto através do radar, mas o "São Paulo" nunca mais tornou a ser visto. Quando o antigo couraçado deixou o Brasil, os 8 homens que iam a bordo possuiam viveres para dois meses, mas não dispunham de radio.

O "São Paulo" fora construido há mais de 40 anos, deslocava 19.200 toneladas. Segundo o testemunho de um oficial da Marinha brasileira, recentemente de passagem por Londres, e que inspecionara o navio há alguns meses, o "São Paulo" ainda era capaz de navegar.

A revolução na China: o reino do terror

ROBERT GUILLAIN (Especial para o "CORREIO PAULISTANO" e "MANCHESTER GUARDIAN")

(PRIMEIRO DE UMA SERIE DE DOIS ARTIGOS)

HONG KONG — Há dois anos, o Partido Comunista instalou, em Pequim, o regime da "Nova Democracia". O outono de 1951 encontra a China ainda em efervescencia. A imensa comoção não apresenta sinais de declinio. A revolução segue o seu curso. Na realidade, tudo indica que o processo revolucionario está sendo intensificado e acelerado. Os novos dirigentes da China entraram, desde o verão de 1950, num novo caminho, num movimento cuja escala somente agora começa a ser comensuravel. O carater da mudança é evidente para os que a examinam de perto: a revolução chinesa entrou numa nova fase de violencia.

As realidades da China Vermelha alcançam o mundo ocidental com um certo atraso. As informações e interpretações atrasadas tendem a permanecer correntes e são mantidas pela propaganda muito depois de superadas pelos fatos. Assim, ainda sobrevive a idéia de que os comunistas chineses não são "verdadeiros" comunistas, e que esses "reformadores agrarios" talvez voltam à tradição chinesa. Outra versão que começa a se tornar corrente é a de que o recurso ao braço forte é uma prova de debilidade.

Diante das observações feitas "in loco" ou nas proximidades da China, estas convicções não resistem a um exame serio. Todos os observadores qualificados da politica chinesa concordam em rejeitá-las. Os lideres e o regime da nova China pertencem, indubitavelmente, a um comunismo autêntico. A força da onda revolucionária é tal que, aconteça o que acontecer, deixará depois dela uma China inteiramente irreconhecivel.

E, finalmente, a violencia que está surgindo não tem nada a ver com a debilidade do regime, o qual, ao contrário, nunca deixou de consolidar-se. Sob muitos aspectos, a guerra da Coréia ajudou-o muito mais do que o prejudicou.

De agora em diante, estamos perante uma China totalitária. E a China, amanhã senão hoje, significa quinhentos milhões de sêres humanos. Quando os lideres chineses dizem que contam com "o apoio do povo", não se trata de uma frase ôca, mas de uma realidade. Estamos ante uma China "libertada" no sentido em que se diz que os cientistas "libertaram" o átomo: um grupo de homens controla sua força explosiva em beneficio de seus ideais.

Assim, um quadro completo da China atual deve mostra-la empenhada numa furiosa destruição e numa imensa reconstrução. A revolução abalou todo o país até a mais distante aldeia da mais remota das provincias, mas soube criar novas energias. Comete equivocos crueis, mas cria seus grupos de jovens lideres pela ação. Consome os homens impiedosamente, mas está empreendendo obras na escala dos Faraós. Estrangula as liberdades na cerrada rêde de sua organização politica, mas, ao mesmo tempo, está-se convertendo, através de seu crescente exercito, numa potencia mundial.

Devemos estudar separadamente, no entanto, a nova violencia do regime, a maneira pela qual destrói e pulveriza seus inimigos. Pois, na China, revela-se gradativamente, na mesma e talvez em maior escala do que o seu modelo soviético, a base moral desumana em que pretende assentar seu poderio.

Foi em julho de 1950 — antes da intervenção na Coréia — que se manifestaram os primeiros indicios da troca dos métodos de moderação pelo terror. Evidencia-se, agora, que houve uma preparação sistematica nos meses anteriores, através da instalação de organização de supervisão e repressão.

Não é uma questão simplesmente de órgãos do governo ao lado daqueles do partido todo-poderoso: todo um sistema policial, caracteristico dos regimes totalitários, foi criado rapidamente a serviço da revolução. Esta é a organização da chamada "segurança pública". Dedica especial atenção à população urbana, e suas ramificações se estendem através das delegacias centrais, nas provincias e cidades, às delegacias de bairros e de ruas. Funciona em toda parte, sistematicamente, observando os lugares de reuniões publicas, hoteis, etc.... Faz constantes visitas domiciliares, quando o inquerito policial é acompanhado pela pregação politica. Na base do sistema os "vigias de casas" não deixam que nada escapem à sua atenção. Informam a respeito de tudo — atividades, mudanças, opiniões; e a espionagem policial é universal. — (APLA).

POSTO EM LIBERDADE O ARCEBISPO STEPINAC

A Santa Sé não levantará, porém, a excumunhão do marechal Tito e de outras autoridades iugoslavas

ZAGREB, Iugoslavia, 5 (U P.) — O arcebispo Alois Stepinac foi posto hoje em liberdade, depois de haver cumprido cinco anos e dois meses da sentença de dezesseis anos de prisão, que lhe havia sido imposta por "delitos contra o povo e o Estado da Iugoslavia".

O arcebispo Stepinac era a maior autoridade da Igreja Catolica na Iugoslavia quando foi detido em setembro de 1946. Foi ele posto hoje em liberdade, porém ficará sujeito ao cumprimento de certas condições.

O governo iugoslavo informou que Stepinac, que conta atualmente 53 anos de idade, regressará à sua cidade natal de Krasic, perto de Zagreb, e não longe da prisão onde cumpriu parte da pena à que fora condenado.

Os funcionarios iugoslavos informaram que foram tomadas as primeiras medidas para pôr em liberdade o arcebispo Stepinac, tendo se dirigido nesse sentido à prisão de Leopoglava, na tarde de hoje.

Em Belgrado, os circulos oficiais informaram que Stepinac teria que cumprir certas condições até que expire o periodo de tempo a que foi condenado.

Stepinac, como se sabe, foi acusado de haver colaborado com os nazistas durante a ocupação alemã da Iugoslavia.

A SANTA SE' NÃO LEVANTARA' A EX-COMUNHÃO DE TITO

CIDADE DO VATICANO, 5 (U. P.) — Nos circulos chegados ao

(Conclui na 2.a pagina).

COLUNA CATOLICA

OS SANTOS DO DIA 6 DE DEZEMBRO

São Nicolau, bispo de Atira, em Licia, padroeiro da infancia, pela qual se desvelou, sendo-lhe atribuido o milagre que alcançou da misericordia divina pelo qual foi restituida a vida a duas crianças que haviam sido assassinadas por bandidos numa floresta de Licia.

As reliquias de São Nicolau foram transportadas para Bari, na Italia, em 1087, onde sua festa é celebrada anualmente, até nossos dias, embora houvesse ele falecido em 343.

Tambem são comemorados, nesta data: Santa Azela, virgem romana, confessora da fé, finada em 420; Santo Apolinario, subdiacono da Igreja de Trieste, onde foi martirizado no terceiro seculo, sendo um dos patronos da Igreja do Verano, cidade que lhe consagra culto de piedosa devoção.

FESTA DA IMACULADA CONCEIÇÃO NA IGREJA DO CALVARIO

Com grande brilho será celebrada no dia 8, a festa da Imaculada Conceição, promovida pelas Associações religiosas e Ação Catolica da paroquia da Igreja do Calvario.

Hoje, às 6 horas: Missa com comunhão geral e recitação do Terço; às 19,30 horas. Reza solene com pregação, pelo padre Mariano Passionista.

Amanhã, às 6,30 horas: Missa com comunhão reparadora; às 19,30 horas: Reza como nos dias anteriores e recepção de Zeladores e associados do Apostolado da oração.

Dia 8 — Festa da Imaculada Conceição: Missa às 5,30, 6, 7, 8, 9 e 10 hs. A missa das 8 horas será de Comunhão geral das Filhas de Maria e dos fiéis em geral.

Após a missa das 8 horas, do dia 8, as Monjas Passionistas tomarão posse do Mosteiro de Santa Gema, sito à rua Lisboa. Nessa ocasião, s. exc. revma. d. Paulo Rolim Loureiro, bispo auxiliar do emo. sr. cardeal, d. Carlos Carmelo de Vasconcelos Mota, procederá à benção do Mosteiro, entronizando o SS. Sacramento da Igreja do Calvario até o Mosteiro, as Monjas Passionistas e respectivas madrinhas, a Comunidade dos Religiosos Passionistas, Comunidades Religiosas da paroquia, Associações Religiosas e fiéis em geral. — Terminada a cerimonia religiosa, o Mosteiro ficará franqueado para as visitas dos benfeitores, dos paroquianos e fiéis em geral, dando-se a seguir o encerramento do claustro com a posse definitiva das Monjas Passionistas em o novo Mosteiro de S. Gema. Encerrando as festividades, haverá reza solene, na Igreja do Calvario às 19,30 horas, com recepção de Filhas de Maria.

IGREJA DE N. S. APARECIDA, EM CARAPICUIBA

A comissão de obras da igreja de Nossa Senhora Aparecida, na paroquia de Santo Antonio de Osasco, convida o povo de Carapicuiba para assistir à benção da sua matriz, que será oficiada por d. Paulo Rolim Loureiro, bispo auxiliar, domingo, dia 9, às 8,30 horas. Após a benção, s. exc. celebrará a santa missa na igreja em construção. Convida-se o povo a aguardar a chegada do ex. sr. Bispo, para a recepção festiva, às 8 horas, em frente à igreja do bairro de Carapicuiba.

RENOVAÇÃO DE PROVISÕES

De ordem do em. sr. cardeal arcebispo, comunico do rev. clero que os sacerdotes não encardinados na arquidiocese deverão apresentar à Curia a licença escrita de seus Ordinarios, para que possam renovar suas provisões para o proximo ano. (a.) pe. Matheus Nogueira Garcez, chanceler do arcebispado.

REUNIÃO DO CLERO

Realizar-se-á na proxima segunda-feira, às 15 horas, na Curia Metropolitana, a costumeira reunião mensal do clero secular e regular do arcebispado.

NOVO ALTAR DA IMACULADA CONCEIÇÃO NA IGREJA DE SÃO RAFAEL

Sabado o revmo. padre Savino M. Agazzi, vigario de São Rafael, celebrará a primeira missa sobre o novo altar da Imaculada Conceição, executado em mosaico veneziano e finissimo marmore de Carrara pelo artista Guido Tomagnini de Pietrasanta (Italia).

O valor artistico da firma "Guido Tomagnini" é fora de competição, tendo já executado os altares e mosaicos que enfeitam a basilica de Nossa Senhora de Nazareth em Belém do Pará.

A Pia União das Filhas de Maria da paroquia de São Rafael sente-se feliz em apresentar agradecimentos ao governo federal e estadual e aos demais benfeitores, pelo apoio irrestrito dispensado à Pia União, facilitando-lhe a importação de um valioso donativo, que veio enriquecer o patrimonio artistico da capital bandeirante e do Brasil.

25.o ANIVERSARIO DA CONGREGAÇÃO MARIANA N. S. DA ANUNCIAÇÃO, DE S. CECILIA

A Congregação Mariana N. S. da Anunciação da paroquia de Santa Cecilia, comemorando a 26 do corrente o 25.o aniversario de sua fundação, promoverá uma serie de solenidades, cujo programa é o seguinte:

Dia 22 — às 20 horas, abrindo a serie de festividades, a Congregação inaugurará em sua sede social — Largo de Santa Cecilia, 214 — uma placa de bronze alusiva à grata efemeride, recepcionando, nessa ocasião, os seus antigos e atuais Congregados e Familias.

Dia 26 — 25.o aniversario de fundação.

Às 7,30 horas, Missa de ação de graças, sendo celebrante Dom Carlos Carmelo de Vasconcelos Mota, cardeal-arcebispo de São Paulo.

Às 20 horas, solene Te Deum oficiado por Dom Paulo Marcondes Pedrosa, abade do Mosteiro de São Bento e fundador da Congregação. Pronunciará a oração congratulatoria Dom Antonio Maria Alves de Siqueira, bispo-auxiliar e diretor da Federação das Congregações Marianas de São Paulo.

Dia 29 — às 20,30 horas, sessão festiva litero-musical.

Dia 30 — às 9 horas — Missa festiva celebrada por Dom Antonio Maria Alves de Siqueira, com a presença de delegações das Congregações da capital.

ORDENAÇÃO DE PRESBITEROS

De mandado do em. sr. cardeal arcebispo, comunico ao revdo. clero e aos fieis em geral, que dia 8, festa da Imaculada Conceição, às 8 horas, na catedral provisoria, Igreja de Santa Ifigenia, será conferida a sagrada ordem do presbiterato aos candidatos seguintes:

Clero diocesano: — Rui Amaral Melo e Nelson Norberto Gonçalves Rodrigues.

Salesianos: — Antonio dos Santos, Godofredo Bicalho de Resende, Italo Rucco, José Maria Teles, Manuel Guerra Mateus e Otto da Fonseca.

Capuchinho: — Frei Fernando M. de Vinhedo.

Congregação de Sion: — Astor Salgado.

Salvatoriano: — Felipe Neri Araujo.

Sua eminenica o sr. cardeal arcebispo recomenda ao revdo. clero, religiosos e demais fieis que, em suas orações, peçam a Deus pela perseverança e santificação destes novos ministros do Senhor.

São Paulo, 5 de dezembro de 1951.

(a.) Pe. Mateus Nogueira Garcez, chanceler do arcebispado.

AÇÃO CATOLICA ARQUIDIOCESANA

A reunião da ação catolica arquidiocesana será realizada amanhã, às 17 horas, na rua Venceslau Braz, 78, 1.o andar.

SENHORAS DA AÇÃO CATOLICA — (LICF)

Comunicado da obra das vocações sacerdotais — 1) O padre secretario geral da O.V.S. não dará expediente nos meses de dezembro e janeiro; no entanto, o secretariado estará aberto às terças e sextas-feiras, das 14 às 16 horas. 2) Matriculas: As matriculas para os Seminarios de S. Roque ou Aparecida do Norte, serão efetuadas de 1.o a 30 de janeiro, na Curia Metropolitana, às terças e sextas-feiras, das 14 às 16 horas. 3) Exames vestibulares: Os exames vestibulares para os candidatos serão feitos na Curia e em dia previamente anunciado. 4) Inicio do ano letivo: — Os alunos do Seminario S. Roque regressarão para o Seminario em 31 de janeiro; e a 4 de fevereiro, embarcarão os candidatos do novo Seminario em Aparecida do Norte. — (a.) Padre José Mayer Paine — secretario geral da OVS.

FESTA DA IMACULADA CONCEIÇÃO

Em preparação à festividade liturgica da Imaculada Conceição de Nossa Senhora, está se realizando no Curato da Sé Catedral (igreja de Nossa Senhora da Boa Morte, na rua do Carmo), uma novena solene, às 20 horas, constando de canto das ladainhas, sermão e benção com o SS. Sacramento. A pregação está a cargo dos revmos. pe. José Maria Ramos hoje, e conego Benedito Marcos de Freitas, hoje e amanhã. Sabado, haverá, às 9,30 horas, missa solene e Te Deum, às 20 horas, recepção de novas Filhas de Maria e benção com o SSmo. Sacramento.

FESTIVIDADES EM HONRA DE N. S. CONCEIÇÃO APARECIDA

Estão em pleno curso as festividades em honra de N. S. da Conceição Aparecida, promovidas pela matriz do Divino Espirito Santo da Bela Vista, e que se prolongarão até domingo proximo.

Dia 8 — Às 8 horas, missa com comunhão geral dos festeiros.

Dia 9 — Às 10,30 horas, solene missa cantada e sermão pelo revmo. padre Benedito de Ulhoa Vieira. Às 17 horas, piedosa procissão da imagem que percorrerá o itinerario do costume, a se beneficio da Capela, guir, posse da nova comissão de festeiros, para o ano de 1952.

O encerramento da festa será feito pelo revmo. padre Benedito de Ulhoa Vieira.

Terminada a cerimonia da posse, serão incinerados, aos pés de Nossa Senhora Aparecida, os corações depositados na urna. Durante a novena, todos os dias, às 8 horas, será celebrada, no altar-mor, a santa missa por intenção das suplicas feitas nos corações.

Abrilhantará a festa o coro paroquial, dirigido pela srta. Carmelita Bifano Alves e a orquestra regida pelo maestro Marques Cardoso.

Dias 6, 7 e 8 — Sermões a cargo do revmo. padre Antonio Carlos Sinas Magalhães.

RENOVAÇÃO DE PROVISÕES

De ordem do em. sr. cardeal arcebispo, comunico ao revdo. clero que os sacerdotes não incardinados na arquidiocese deverão apresentar à Curia a licença escrita de seus Ordinarios para que possam renovar suas provisões para o proximo ano. — (a.) Pe. Mateus Nogueira Garcez, chanceler do arcebispado.

NOSSA SENHORA DE GUADALUPE

Em honra de Nossa Senhora de Guadalupe, padroeira principal da America Latina, e juntamente com a festa de S. Vicente Maria Strambi, será realizada de 12 a 16 de dezembro corrente, na Igreja do Calvario, à rua Cardeal Arcoverde.

O programa está assim organizado:

Dia 12 — Festa liturgica de Nossa Senhora de Guadalupe. — A's 6 horas: Missa com comunhão dos devotos e recitação do Terço de N. Senhora. A's 7,30 horas: Missa festiva. A's 8,30 — Benção do Altar de Nossa Senhora de Guadalupe e da Imagem de S. Vicente Maria Strambi, pelo exmo. sr. d. Carlos Carmelo de Vasconcelos Mota, dd. cardeal arcebispo de S. Paulo. — Em seguida missa solenemente cantada. — A's 19,30 horas: Reza solene do Terço, ladainhas, pregação pelo dr. Gregorio Passionista, celebre missionario. — Após a reza, quermesse para as obras da capela. 13, 14 e 15 — A's 6 horas: Missa com comunhão dos devotos e recitação do Terço. A's 19,30 horas: Reza solene, Terço, ladainhas, pregação e benção com o Santissimo. 13 e 15 — Quermesse, após a reza. 16 — Missa às 5,30, 6, 7, 8, 9 e 10 horas — A's 8 horas: Missa e comunhão geral dos Congregados Marianos e Filhas de Maria e de todos os devotos, celebrada por um dd. Prelado. A's 10 horas: Missa solenemente cantada. A's 17 horas: Sairá a procissão solene com o quadro de N. Sra. de Guadalupe e a imagem de S. Vicente Maria Strambi, Passionista. — Após a procissão, haverá recepção de novos, membros da Confraria da S. Paixão e em seguida, benção com o Santissimo — Terminarão os festejos com a quermesse em beneficio da Capela.

S. A. EMPRESA DO "CORREIO PAULISTANO"

PRESIDENTE: RAUL DA ROCHA MEDEIROS
VICE-PRESIDENTE: EDUARDO RODRIGUES ALVES
TESOUREIRO: JOSE' V. A. RUBIÃO
SECRETARIO: VALDOMIRO LOBO DA COSTA
DIRETORES: AMADEU MENDES, ANTONIO AUGUSTO MONTEIRO DE BARROS NETO, FRANCISCO GLICERIO DE FREITAS
SUPERINTENDENTE: CARIO MOURÃO PERALVA

VENDA AVULSA:
Numero do dia .... Cr$ 1,00
Aos domingos ...... Cr$ 1,50
Atrasados de dias comuns .... Cr$ 2,00
De edições de domingo .... Cr$ 3,00

ASSINATURAS:
Interior: — Ano .. Cr$ 240,00
Semestre ...... Cr$ 130,00
Trimestre .... Cr$ 80,00
Capital: — Ano .. Cr$ 240,00
Semestre ...... Cr$ 130,00
Trimestre .... Cr$ 80,00

ENDEREÇOS TELEFONICOS:
Superintendencia ... 36-3169
Redator-chefe 36-5282
Redação 36-4957
Publicidade 36-4959
Contabilidade 36-3167
Circulação (assinaturas, entrega e venda avulsa) 36-3167
Esportes (das 20 às 2 horas) 36-4957
Oficinas 36-4796
Oficinas — Impressão (das 2 às 8 horas) 36-4957

AOS LEITORES E ASSINANTES

Solicitamos aos nossos leitores e assinantes que nos comuniquem sempre qualquer irregularidade no recebimento ou entrega do jornal.

AOS AGENTES E AO PUBLICO

Aos nossos prezados agentes e ao publico em geral pedimos que as remessas do numerario sejam feitas em nome da S. A. Empresa do "Correio Paulistano".

SUCURSAIS:
RIO DE JANEIRO — Publicidade: — Rua Mexico, 164 — 9.o andar — Tels. 42-4837 — 42-7664. — Redação: — Rua Santa Luzia, 173 — 5.o andar — Tels. 42-7837 e 32-7820.
SANTOS — Rua do Comercio, 15 — 2.o, s| 4 — Tel. 8870.
CAMPINAS — Rua Dr. Quirino, 1332, sala 2 — Telefone 5747.

ULTIMA HORA ESPORTIVA

SANTOS 3 vs. JABAQUARA 1

SANTOS, 5 (Asapress) — Jogaram na noite de hoje nesta cidade de Santos e Jabaquara o prelio que deviam ter disputado ha dias em disputa do Campeonato Paulista de Futebol e que foi transferido devido ao mau tempo reinante na época.

O jogo foi vencido pelo Santos por 3 a 1 marcando uma vitoria justa e merecida.

No primeiro tempo o Santos vencia por 2 a 0 tentos de Ivá e Pascoal cobrando penalidade maxima. No segundo tempo marcaram Velguinha e Pascoal.

Os quadros:

SANTOS — Manga; Helvio e Charret; Nene, Olavo e Pascoal; 109, Ivá, Hamilton, Odair e Brandãozinho.

JABAQUARA — Madalena; Domingos e Arnaldo; Olegario, Léo e Abdala; Zé Carlos, Clovis, Alemão, Veiguinha e Bode.

A renda foi de 54.365 cruzeiros. Foi juiz o sr. Angelo Prado Vechio com regular desempenho.

Encontram as forças aliadas...

(Conclusão da 1.a página)

ram igualmente repelidos, a noroeste de "Bel de Punch". **Nesta** mesmo região, a patrulha das Nações Unidas se encontrou com uma centena de comunistas, durante meia hora. No decorrer do nono dia consecutivo de combates aereos, os "Sabres" denificaram um "Mig". O aerodromo de Uiju, na fronteira da Mandchuria unica base conhecida dos "Migs" no norte da Coréia, foi bombardeado, na noite passada, por superfortalezas voadoras, auxiliadas pelo radar. Apesar da defesa anti-aerea e dos caças inimigos, todas as superfotalezas voltaram às suas bases. Sobre 1200 veiculos atacados pela aviação, na noite passada, 156 foram destruidos. Na costa oriental, forças navais, inclusive um couraçado "Winconsin", apoiaram as tropas das Nações Unidas, bombardeando posições comunistas. As instalações militares de Wonsan Songjin Udongdong, na costa este, foram igualmente bombardeadas na retaguarda. A ação contra os guerrilheiros continua, tendo sido feito um certo numero de prisioneiros.

ABATIDOS AVIÕES COMUNISTAS

Q.G. DA 5.a FORÇA AEREA NA CORÉIA, 5 (U.P.) — Caças a jacto aliados abateram 5 "Migs-15" comunistas e danificaram outros 5 aparelhos de fabricação russa, numa batalha aerea travada hoje.

Um dos combates aereos durou 35 minutos, um tempo de duração igual ao do mais longo combate aereo já registrado na Coréia.

Liga Paulista Contra a Tuberculose

A Liga Paulista contra a Tuberculose transferiu a sua sede para a avenida Jabaquara, n. 2.266, anexa ao Hospital Clemente Ferreira, onde continuará a desenvolver as suas atividades. Fone 70-2062 — Caixa Postal 6.634.

NECROLOGIA

Faleceram ontem nesta capital:

SRA. LEONILDA BOSCO PACIULIO, com 81 anos de idade, casada com o sr. Aniello Paciullo. Deixa os filhos: Ana, casada com o sr. Carlos Rega; Angelina, viuva do sr. João Ciuffi; dr. Amadeu, casado com a sra. Bianca Gianoti Paciullo; Jaques, casado com a sra. Julieta Hipolito Paciulo; Mario, casado com a sra. Jeanne Verplancke Paciullo; Amelia, casada com o sr. Camilo Riccio; Guido, casado com a sra. Maria Gianoti Paciullo e Olga, casada com o sr. Mario Tenerelli.

O enterro realiza-se hoje, às 17 horas, saindo o feretro da Casa de Saude Matarazzo, para o cemitério do Araçá. A familia pede não sejam enviadas flores ou coroas.

SRA. MARIA OLINDA DE JESUS, com 62 anos de idade, casada com o sr. Joaquim Gonçalves de Freitas. Deixa os filhos: Felicio, Aurora, Elisa, Lourdes, Osvaldo, Claudio, Darci e Durival.

O enterro realiza-se hoje, às 9 horas, saindo o feretro da rua Capitão Alceu Vieira, 1, para o cemitério da Lapa.

SRA. MARIA BERTASOLLI, com 55 anos de idade, casada com o sr. Gregorio Landiva. Deixa filhos.

O enterro realiza-se hoje, às 13 horas, saindo o feretro da rua Lituania, 544, para o cemitério de Vila Formosa.

ANGELO GIORDANO, com 64 anos de idade, casado com a sra. Ida Giordano. Deixa os filhos: Maria, casada com o sr. João Atalezio; Herminio, casado com a sra. Ilma Balbone; Natalina, casada com o sr. Paulo Romano; Hipolito, casado com a sra. Rosa Ceraim; João, casado com a sra. Marina Giordano.

O enterro realizou-se ontem, no cemitério de São Caetano.

LEONARDO PANE, com 81 anos de idade, viuvo da sra. Carolina Pane. Deixa os filhos: Francisco, casado com a sra. Alzira Pane; Vitorio, casado com a sra. Elisa Pane; Assunta, casada com o sr. Frederico Del Ré; Herminia, Livia, casada com o sr. Francisco Sendra; Rosa, Alberto, casado com a sra. Iolanda Pane e Daniel, casado com a sra. Odila Pane.

O enterro realiza-se hoje, às 13 horas, saindo o feretro da rua Conde de São Joaquim, 175, para o cemitério do Araçá.

MARIO TANZI, com 32 anos de idade, casado com a sra. Vilma Tanzi. Deixa os filhos: Maria Helena, Paulo e Carlos.

O enterro realizou-se ontem, no cemitério da Lapa.

FRANCISCO GONÇALVES, com 61 anos de idade, casado com a sra. Marta Ferreira Gonçalves. Deixa os filhos: Leonor, Nelson, Olga, Walter, Osvaldo, Rubens e Edgard.

O enterro realiza-se hoje, às 17 horas, saindo o feretro da rua Santo Elias 483, para o cemitério do Braz.

CARMELO LENTINO, com 71 anos de idade, viuvo da sra. Emilia Marino Lentino. Deixa os filhos: Antonio Alfredo, casado com a sra. Jaci Lentino; Valdomiro, casado com a sra. Elvira Lentino; Ofelia, casada com o sr. José Lillo. Deixa tambem a irmã: Clementina.

O enterro realiza-se hoje, às 13 horas, saindo o feretro da Casa de Saude Matarazzo, para o cemitério do Araçá.

MENINO ALBERTO, com 7 anos de idade, filho do dr. Alberto Ricardi e da sra. Ea da Silva Ricardi.

O enterro realizou-se ontem mesmo no cemitério do Araçá.

GIUSEPPE GRANDINI, com 92 anos de idade, viuvo da sra. Julia Grandini. Deixa os filhos: Alfredo, casado com a sra. Julia Grandini; Anacleto, casado com a sra. Rosa Grandini e Ida, casada com o sr. Caetano Zinelli.

O enterro realiza-se hoje, às 9 horas, saindo o feretro da rua Odorico Mendes, 643, para o cemitério do Braz.

DR. JOSE' RODRIGUES DE ALMEIDA — Faleceu dia 23, em Piracicaba, com 73 anos de idade, viuvo da sra. Cesarina Cardoso Rodrigues de Almeida. Deixa os filhos: dr. Tiers, casado com a sra. Alda Braga de Almeida; dr. Dimas, casado com a sra. Hortencia de Oliveira e Almeida; dr. José, Maria Dirce, casada com o sr. Joaquim Cipriano; dr. Pedro, casado com a sra. Nora Pelegrini Rodrigues de Almeida. Eram seus irmãos: Andreza, Pesciliana, Fernando, Maria Julia, Gertrudes e Pedro Dominguez, já falecidos.

SANTA CASA — Faleceram neste hospital: — Mauricio Miguel, 19 anos, Lazaro Francisco da Silva, 23 anos, José Russi, 35 anos, brasileiros.

MISSAS

Missa de 7.o dia

A familia Serpa agradece sensibilizada a todos os amigos que a confortaram quando do doloroso passamento de sua pranteada esposa, mãe, sogra, avó e bisavó, convidando os parentes e amigos para assistirem a missa do 7.o dia, que será celebrada amanhã, na igreja de São José do Belem, às 9 horas.

IDENTIFICADA A SUICIDA

RIO, 5 ("Correio") — A reportagem descobriu que Sandra Maria Helena Franco, a suicida do avião da Cruzeiro do Sul, chamava-se, na realidade, Maria José de Lima. Era casada em S. Paulo, tinha um filho e exercia a profissão de manicure no Rio. Vivia maritalmente com o capitão Guilherme Veiga Franco, de quem se dizia esposa, e, embora de temperamento irrascivel, gozava da estima de seu companheiro e deixou nos locais em que residiu com o amante referencias lisongeiras de bôa conduta. A infortunada moça — por informação de uma parenta do capitão Veiga Franco — foi abandonada por ele por incompatibilidade de genio.

A F.A.B. COMBATE A COQUELUCHE

RIO, 5 ("Correio") — Uma das atividades mais desconhecidas da nossa população é, sem dúvida, o Serviço de Coqueluche do Ministerio da Aeronautica, o qual se destina a proporcionar às crianças que se acham atacadas pela "tosse comprida" uma viagem às alturas para a cura do mal.

Data desde os primordios de nossa aviação aquele Serviço, que se iniciou no velho Campo dos Afonsos, transferindo-se depois para o Aeroporto Santos Dumont, quando de sua anexação à Diretoria de Rotas Aéreas.

O serviço vem crescendo dia a dia, sendo transportadas, em 1949, 851 crianças, acompanhadas de 551 adultos, ao passo que em 1950 viajaram 3.185 meninos e meninas, e 2.061 adultos acompanhantes.

Os vôos, em numero de três, realizam-se a 3.500 metros de altura, sendo as crianças assistidas por um medico da F.A.B.

CONTRARIA A FRANÇA À PROIBIÇÃO

(Conclusão da 1.a página).

Assembléia Geral das Nações Unidas, pelos Estados Unidos, Grã Bretanha e França.

ADIADO O DEBATE SOBRE A ALEMANHA

PARIS, 5 (UP) — Foi adiado até sabado proximo o inicio do debate em torno da unificação da Alemanha, para permitir que ambas as Alemanhas — ocidental e oriental — possam ter tempo para aceitar o convite que lhes foi dirigido e enviarem seus representantes aos debates.

A oposição sovietica àquele convite — sob a alegação de que as Nações Unidas não têm direitos de interferir nos assuntos alemães — prognostica um "não", obrigado", por parte da Alemanha oriental.

Os convites nesse sentido foram dirigidos ontem à noite às quatro "comandaturas" ontem à noite; foram convidados a vir a Paris representantes de ambas as Alemanhas e dos setores ocidental e oriental de Berlim.

COMISSÃO DE INQUERITO

PARIS, 5 (AFP) — A comissão politica especial reiniciou, na manhã de hoje, os debates sobre a proposta anglo-franco-americana para o envio à Alemanha de uma comissão de inquerito encarregada de verificar as possibilidades da realização de eleições livres em todo o territorio germanico.

MANIFESTAM-SE VARIOS PAISES

PARIS, 5 (A.F.P.) — O primeiro orador de hoje, na Comissão Politica Especial foi o sr. Osten Uden, delegado da Suecia, que considerou que a missão da Comissão de Inquerito para examinar as condições na Alemanha para a realização de eleições livres seria um fracasso, mostrando-se assim contra a sua formação.

Para o delegado sueco, as potencias ocupantes da Alemanha devem negociar entre si e com os representantes alemães um acordo que permita a organização das eleições.

Falando por sua vez, o sr. Bellegarde, delegado do Haiti evocou os horrores do régime hitlerista na ultima guerra mundial, mas considerou que é preciso dar ao povo alemão a possibilidade de se reabilitar e a Comissão de Inquerito sugerida, representa a seu ver, um passo nesse caminho.

Varios delegados declararam então que não poderiam dar a sua opinião sem antes ouvir os representantes das diferentes zonas da Alemanha que foram convidados pela Comissão Politica Especial a apresentar o seu ponto de vista.

A sessão foi levantada e o presidente convocará a Comissão no proximo sabado.

A QUESTÃO DOS DIREITOS DO HOMEM

NAÇÕES UNIDAS, 5 (A.F.P.) — Os debates sobre os direitos do homem retomados pela Comissão Social da Assembléia Geral da O.N.U., dura há quatro anos. A ONU confiou à Comissão dos Direitos do Homem — emanação do Conselho Economico e Social — o cuidado de codificar, em forma de um ou varios pactos ligando as partes contratantes, a Declaração Universal dos Direitos do Homem. Esse pacto obrigaria todos os paises signatarios a modificar suas legislações internas, ou adaptá-las aos criterios dos paises mais evoluidos.

A Comissão dos Direitos do Homem apresentou no ano passado à Assembléia Geral o primeiro projeto de pacto, comportando medidas de execução, que permitissem verificar o respeito aos direitos do homem nos paises signatarios. Este pacto não compreendia os direitos economicos e sociais. Foi repelido por fraca maioria, pela Assembléia. A Comissão se dedicou, então, ao trabalho e é com base nesse trabalho que a Comissão Social acaba de iniciar o debate.

Considera-se, de modo geral, que as discussões se referirão aos seguintes pontos: 1) a maior parte dos grandes paises ocidentais, favoraveis à redação de varios pactos de importancia igual, não renunciaram a filiar suas teses à de alguns paises que, por ocasião do debate na Assembléia Geral, pronunciaram-se em favor do texto unico;

2) As delegações arabes, apoiadas pelo bloco sovietico seriam favoraveis à inclusão no pacto do direito dos povos de disporem de si mesmos;

3) No que se refere à execução do pacto, o problema é saber se o respeito às suas disposições será garantido pelas relações periodicas entre os paises signatarios ou pelo envio de missões;

4) Certos paises da America Latina seriam favoraveis à criação de um Ministerio Publico Internacional, competente para instruir qualquer violação do Pacto dos Direitos do Homem. A resolução nesse sentido já foi apresentada no ano passado, pelo Paraguai.

Posto em liberdade

(Conclusão da 1.a página).

Vaticano manifestou-se que, a despeito de haver sido posto em liberdade o arcebispo Alois Stepinac, a Santa Sé não levantará a ex-comunhão do marechal Tito e de outras pessoas relacionadas com a condenação do prelado catolico, até que não se chegue a uma decisão satisfatoria do caso.

A Santa Sé ditou tal ex-comunhão pouco depois de haver terminado o julgamento contra Stepinac, em outubro de 1946.

A ex-comunhão só pode ser levantada pela Congregação do Santo Oficio, presidida pelo proprio Papa Pio XII.

Soube-se que o Vaticano ainda não obteve confirmação oficial das informações de imprensa, que anunciavam a libertação de Stepinac.

Informa-se que, evidentemente, a Igreja se alegraria com a libertação do arcebispo, porém, os circulos do Vaticano afirmaram que o proprio Stepinac indicou que não ficaria satisfeito com uma liberdade condicional, pois não lhe seria, nesse caso, permitido desempenhar as tarefas proprias do seu cargo de eclesiastico.

Stepinac foi condenado a 16 anos de prisão em outubro de 1946, acusado de traição.

Segundo a Santa Sé, a liberdade condicional de Stepinac poderia conduzir finalmente à plena reivindicação moral, iniciativa essa que, certamente, tomaria o arcebispo.

SATISFAÇÃO NOS MEIOS CATOLICOS FRANCESES

PARIS, 5 (AFP) — Nos meios catolicos franceses, a noticia de libertação de monsenhor Stepinac, embora não fosse inesperada, causou uma certa surpresa, provocando um movimento de profunda satisfação. Numerosos são os que se consideram felizes ao saber que de qualquer maneira o arcebispo de Zagreb deixou a prisão.

Entretanto, as condições de sua libertação parecem, por enquanto, obscuras, prevalecendo a opinião de que o Vaticano não poderia aceitar a libertação do arcebispo sem o acompanhamento de pleno restabelecimento de seus direitos. A libertação de monsenhor Stepinac seria apenas uma melhoria das condições de sua detenção, sob a forma de uma custodia em residencia sob vigilancia ou o preludio de outras medidas que poderiam anular a tese ainda sustentada pelo governo iugoslavo sobre a culpabilidade do prelado?

Os meios catolicos desejam que o processo do arcebispo de Zagreb possa um dia ser revisto, mas não ousam acreditar nisso agora e na expectativa de uma posição a ser tomada pelo Vaticano guardam ainda uma atitude de reserva.

Prossegue o impasse

(Conclusão da 1.a página).

do comando das Nações Unidas forneceriam aos vermelhos muito mais informações do que a inspeção dos portos tais como Wonsá forneceria ao comando da O. N. U., dado que a maior parte do abastecimento comunista se faz por estradas terrestres".

3 — Os comunistas propõem o "congelamento" das armas e ao mesmo tempo querem reconstruir os seus aeroportos.

4 — Os comunistas pedem o "congelamento" das armas, e exigem de fato a retirada das tropas da Coréia, porque, tendo em conta, o desejo das Nações Unidas de continuar o rodizio de suas tropas, os comunistas presumem que num prazo relativamente curto muitas tropas da ONU deixariam a Coréia".

Assim, concluiu a emissora das Nações Unidas, "o plano dos vermelhos não dá em nada e permanece já há mais de tres semanas num impasse.

NAÇÕES NEUTRAS PARA A INSPEÇÃO

PAN MUN JOM, 5 (A.F.P.) — Os delegados comunistas deixaram compreender claramente, nas suas respostas escritas às questões formuladas pela delegação aliada, que julgam que nenhuma pessoa pertencente, a nenhuma das duas partes, deveria ser autorizada a inspecionar as linhas da outra parte, declarou o coronel Howard Levie, porta-voz das Nações Unidas, à saida da sessão da manhã de hoje, na sub-comissão de armisticio.

Os comunistas afirmaram, igualmente, que logo fosse concluido um acordo sobre o ponto três, as duas partes discutiriam a escolha das nações neutras que deveriam enviar seus representantes à retaguarda e que, uma vez feito o acordo sobre esta escolha, as Nações designadas seriam convidadas a enviar, imediatamente, seus observadores à Coréia. Os delegados sino-coreanos não deram, entretanto, nenhuma indicação que permita supor que eles tenham intenção de autorizar a organização neutra, a inspecionar outros lugares que não os "portos de acesso". Não indicaram, tampouco, que estejam dispostos a modificar sua posição contra a "rotação" das tropas e completo "statu quo". Finalmente, os delegados comunistas declararam, hoje de manhã, que não tinham nenhuma objeção quanto ao trafego de transportes aereos civis ou navios mercantes, partindo da Coréia ou para lá se dirigindo. O coronel Levie acrescentou que a delegação aliada estuda as respostas comunistas.

CONFUSAS AS RESPOSTAS DOS VERMELHOS

PAN MUN JON, 5 (AFP) — Um comunicado publicado esta noite declara principalmente que durante grande parte da sessão de hoje, que durou duas horas e 35 minutos, os delegados aliados procuraram obter esclarecimentos dos comunistas sobre a significação de suas propostas, entretanto, foram infelizes em seu intento. Os comunistas novamente deram respostas evasivas ou recusaram a responder, contentando-se em dizer que os problemas em questão seriam elucidados durante a discussão detalhada do ponto 3 da ordem do dia.

Quando os delegados comunistas foram solicitados para dar um exemplo de país que qualificaram de neutros, eles citaram a Polonia e a Checoslovaquia que, disseram, apesar de participarem das Nações Unidas, não enviarem tropas para a Coréia.

Respondendo a outras perguntas, os delegados comunistas afirmaram que a Suiça era uma nação neutra, e que a Suecia e a Dinamarca poderiam igualmente ser consideradas como tal, não obstante fornecerem ambulancias às tropas das Nações Unidas.

O comunicado frisa que é importante notar que nenhum país foi proposto, mas que os nomes mencionados o foram unicamente a titulo de exemplo de que os comunistas consideram como correspondendo à sua definição de "países neutros".

BOLETIM REPUBLICANO

CONVENÇÃO REGIONAL

A Comissão Diretora do Partido Republicano convoca os diretórios municipais, por seus presidentes ou representantes regularmente credenciados, para a Convenção Regional Extraordinaria a se realizar no dia 11 de dezembro, às 9 horas, na séde do partido, à rua Libero Badaró, 661, com o fim especial de elaborar o Regimento da Secção, em obediencia à letra "b" do art. 19 dos Estatutos.

São Paulo, 27 de novembro de 1951.

Raul da Rocha Medeiros
João Sampaio
Antonio Ferreira de Castilho Filho
Eduardo Rodrigues Alves
Altino Arantes
Antonio Carlos de Salles Filho
Candido Motta Filho
Decio de Queiroz Telles
Derville Allegretti
Francisco Glycerio de Freitas
José Soares Hungria
Olegario de Camargo
Plinio de Castro Prado
Roberto dos Santos Moreira
Valdomiro Lobo da Costa.

CONTINUA SE AGRAVANDO

(Conclusão da 1.a página).

"Conspiração britanica para esmagar a população de Suez".

GREVE DOS ESTUDANTES

CAIRO, 5 (UP) — Os estudantes de todo Egito se declararam hoje em greve, num protesto antibritanico.

INTERVENÇÃO DA POLICIA

CAIRO, 5 (UP) — A policia teve que intervir e dispersar cerca de 3.000 estudantes e trabalhadores que realizavam uma manifestação antibritanica no distrito de Sayed Zebab.

Os manifestantes apedrejaram os policiais que carregaram contra os perturbadores da ordem brandindo seus sabres.

NOVA AMEAÇA DOS INGLESES

QUARTEL BRITANICO NA ZONA DO CANAL, 5 (UP) — Energica nota foi entregue às autoridades egipcias em Suez, depois de haver sido lançada poderosa bomba ontem à noite na estação de filtração de aguas do Exercito, que reduziu à metade o abastecimento de agua da guarnição na zona do Canal de Suez.

A nota foi entregue ao governador egipcio pelo brigadeiro William Greenacre, comandante militar no setor meridional da zona. A nota, segundo se informou, advertiu os egipcios de que, caso não restabelecerem a ordem, as tropas britanicas terão que intervir.

ATITUDE DO GOVERNO BRITANICO

LONDRES, 5 (AFP) — "O governo britanico não deseja por enquanto aumentar a zona do conflito com o governo egipcio", — declarou o marquês de Reading, na Camara dos Lords a uma interpelação de lord Strabolgi, que perguntava se o governo iria tolerar, indefinidamente, as restrições impostas pelas autoridades egipcias ao uso internacional do Canal de Suez.

"Esse bloqueio não oficial e ilegal vai continuar?", perguntou notadamente a bancada trabalhista.

O marquês de Reading acrescentou, em sua resposta, que as autoridades militares britanicas no Egito exerceriam os controles necessarios para assegurar o fornecimento destinado às forças britanicas na zona do canal.

"DESTROYERS" EM VIAGEM

PORT SAID, 5 (AFP) — Dois "destroyers" ingleses — o "Aisne" e o "Jutland", estão sendo esperados hoje, às 14 horas (gmt) procedentes de Chypre.

RECLAMAÇÕES

COM A PREFEITURA

Queixam-se moradores da rua Joinville, no Paraiso, que na quadra dessa via entre as ruas Caravelas e Pirapóra, o capim está causando o pior aspecto, dando ao local uma impressão de completo abandono.

Há, tambem, no referido local, terrenos em aberto, que são depositos de lixo.

A EPILEPSIA E O SEU DESAPARECIMENTO

Varias pessoas atacadas desse terrivel mal, algumas em estado bastante precario, dando mesmo de 2 a 5 ataques diariamente, tiveram alta completamente restabelecidas na clinica privada do Professor Americo Valerio, da Faculdade de Medicina do Rio de Janeiro, depois de terem feito uso durante 6 meses do conhecido medicamento Antiepileptico Barasch.

MAIS DE DUAS MIL PESSOAS

(Conclusão da 1.a pàgina).

dios provocados pela erupção do vulcão Hibok.

As autoridades temem que oitenta por cento da população de oito bairros de Camiguin pereceram ou sofreram ferimentos. Informou-se que morreram todos os habitantes de um bairro, cuja população era calculada em 400 pessoas. Cento e cincoenta e seis cadaveres foram retirados dos escombros, completamente carbonizados. A remoção dos corpos foi feita pelos alunos do Colegio Religioso Fatima, sob a direção do paroco de Mambajao, padre Artur Shea.

A cidade de Manbajao foi totalmente evacuada hoje. A maioria dos seus 25.000 habitantes fugiu presa de terror para Mahingo, sobre a costa oriental, assim que começaram a cair cinzas e lavas sobre a cidade. A localidade de Mahinos foi agora convertida em hospital para atender aos feridos.

Esta tarde o vulcão Hibok voltou a fazer ruidos subterraneos, o que faz temer nova erupção. Por este motivo, apressou-se a evacuação de todas as pessoas que vivem dentro do raio de dez quilometros do vulcão.

As estradas que saem de Manbajao oferecem um comovente espetaculo de milhares de pessoas fugindo em todos os tipos de veiculos. Muitos vão a pé, levando consigo o que conseguiram salvar. Outras centenas de velhos e crianças caem pelas estradas, devido ao cansaço.

Dois aviões navais norte-americanos estão conduzindo medicos, enfermeiras e medicamentos a Mahingo, para atender aos feridos.

LANÇOU CINZAS E FRAGMENTOS DE ROCHAS

MANILHA, 5 (U. P.) — O vulcanologista oficial informou que o Monte Hidok, em suas duas explosões de ontem, lançou aos ares cinzas e fragmentos de rochas.

Ao mesmo tempo, descreveu como "provavelmente sem procedencia" a noticia de que pessoas teriam sido sepultadas sob a lava do vulcão.

A primeira explosão do Monte Hidok, e que tem 1.460 metros de altura, ocorreu inesperadamente às 7,15 horas de ontem e espalhou uma verdadeira "chuva" de cinzas quentes e fragmentos de rocha sobre uma vasta área. O Observatorio comunicou que "outra violenta explosão" teve lugar às 19,45 horas de ontem.

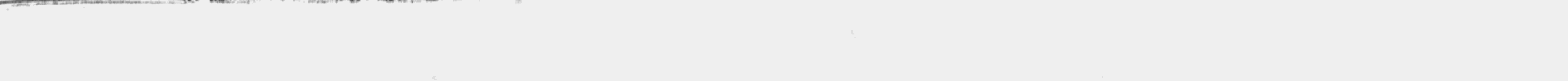
AVIÕES DE SOCORRO

MANILA, 5 (U. P.) — Os aviões de socorro continuam a voar para a pequena ilha de Camiguin, nas Filipinas Meridionais, onde 146 pessoas morreram em virtude da dupla erupção do Monte Hidox registrada ontem.

A Cruz Vermelha Filipina e o Exercito enviaram três aviões para a ilha de Camiguin esta manhã, enquanto que as forças norte-americanas estacionadas naquela ilha oferecem toda assistencia possivel às vitimas das duas violentas explosões vulcanicas. A Marinha dos EE. UU. cedeu à Cruz Vermelha Filipina dois aviões de transporte, um grupo de medicos e enfermeiras, plasma sanguineo e suprimentos.

TANCREDO

JÁ DISSE QUE O QUADRO DEVE SER COLOCADO AQUI!



NOTICIAS DO RIO E DOS ESTADOS

EXPORTAÇÃO MUNDIAL DE CAFÉ

RIO, 5 (News Press) — De conformidade com uma estimativa recente do Departamento da Agricultura dos Estados Unidos, atinge a 31 milhões, 700 mil sacas de 132 libras o total de café exportado em todo o mundo na safra 1951-52; o que representa um aumento de 6 por cento sobre o da safra anterior — 29 milhões, 900 mil sacas.

A média anual de 1935 a 1940 foi de 35 milhões. Alem desse café exportavel, calcula-se que os paises produtores consumirão cerca de 8 milhões e 300 sacas. A produção mundial, portanto, é calculada em cerca de 40 milhões.

O esperado aumento da produção mundial da rubiacea é atribuido principalmente às maiores safras na Colombia e alguns outros paises. As duas ultimas safras colombianas foram prejudicadas pelo excesso de chuvas, esperando-se, entretanto, condições atmosfericas favoraveis para a safra atual. Os saldos exportaveis brasileiros foram calculados em apenas 15 milhões e 800 mil sacas, de um total de 20 milhões que provavelmente serão produzidos este ano.

Depois da Colombia e o Brasil, acrescentou o Departamento de Agricultura, os aumentos de produção mais significativos são os que possivelmente ocorrerão na Africa Oriental Britanica, Méjico, Guatemala e Porto Rico. Calcula-se que haverá decrescimo nas safras do Salvador, Equador, Indonesia e Angola.

REUNIÃO DE CHEFES MILITARES

RIO, 5 (Asapress) — Os generais Estilac Leal, Gois Monteiro, Ciro Espirito Santo Cardoso voltaram a avistar-se, segundo apuramos em meios fidedignos, com o chanceler João Neves da Fontoura. O encontro deu-se no Itamarati. De acôrdo ainda com os mesmos circulos esse foi o segundo ou terceiro encontro entre essas autoridades as quais vem debatendo, num clima de cordialidade, o relatorio do general Gois Monteiro sobre sua viagem aos Estados Unidos e sobre os problemas militares relacionados com os compromissos do Brasil.

Outros contatos isolados já tambem teriam sido realizados entre aqueles chefes militares e o ministro do Exterior. Neles têm sido discutidos assuntos relacionados com a Assembléia Geral da ONU ora em realização em Paris. Outros encontros deverão ser realizados esta semana.

PARTICIPAÇÃO DOS EMPREGADOS NOS LUCROS DAS EMPRESAS

RIO, 5 (Asapress) — Noticia destinada a ter grande repercussão nos meios trabalhistas acaba de ser divulgada nesta capital; o governo, através de seus tecnicos, acaba de encontrar um meio de dar execução ao dispositivo constitucional que manda estender aos empregados os lucros das empresas ou firmas comerciais.

Tendo em vista que a Constituição não especifica a prova de participação nos lucros e entendendo que receber salarios é uma forma de participação nesses lucros, o governo teria resolvido encaminhar a questão no sentido de que a melhor maneira de atender ao dispositivo constitucional será a elevação proporcional dos salarios dos empregados, tomando por base uma percentagem nos lucros dos patrões.

POLITICA NACIONAL

BROCHADO DA ROCHA APOIOU O CANDIDATO DO P.S.D.

Os udenistas mineiros continuarão na oposição ao governo central

PORTO ALEGRE, 5 (Asapress) — O prefeito do municipio de Cacequi, sr. José Manuel dos Santos, eleito na legenda do P.T.B., confirmou a noticia de que o sr Brochado da Rocha havia apoiado o candidato do P.S.D. nas eleições de 1.o de novembro.

NÃO HAVERA' APOIO A VARGAS

RIO, 5 (Asapress) — O Diretorio da U.D.N. mineira distribuiu à imprensa a seguinte nota oficial: "O professor João Franzen Lima, depois de auscultar seus companheiros de direção partidaria, inclusive os deputados federais e estaduais, respondeu ao deputado Danton Coelho esclarecendo que o ponto de vista da secção mineira da U.D.N., dentro da orientação assentada na Convenção Nacional, é de que não há possibilidade de o partido prestar qualquer forma de participação politica no governo. Sendo partido de oposição por decisão de grande parcela do povo brasileiro, sua cooperação será a de criticar e fiscalizar, sem prejuizo de sugestões, que poderão ser feitas ao governo, através do Parlamento. Belo Horizonte, 4 de dezembro de 1951".

O P.S.P. NÃO QUER NADA...

RIO, 5 (Asapress) — A propalada reforma ministerial continua sendo o assunto do dia nos circulos politicos locais.

Informou-se ontem que as conversações com o sr. Ademar de Barros, em tal sentido, foram paralisadas há dias, face à condição estabelecida pelo sidente do P.S.P., que desejaria nada menos de quatro pastas no novo ministerio do sr. Getulio Vargas.

O "PLANO LAFER"

RIO, 5 (Asapress) — Sobre a posição da bancada udenista em face do plano Lafer e retificando as noticias publicadas hoje pela imprensa, o lider da UDN, sr. Soares Filho declarou-nos: "Em primeiro lugar, tendo eu como a bancada só conhecemos um dos projetos do chamado plano Lafer: aquele que se refere a autorização do Congresso para o Executivo realizar uma operação de emprestimo externo. Os demais projetos foram anunciados mas não são do conhecimento nem do lider nem da bancada da UDN, pois esses projetos ainda estão em elaboração nos meios oficiais. Quanto ao projeto já conhecido ontem a bancada reunida começou a estuda-lo e ainda continua esse estudo. De qualquer forma, porém, encarando o assunto do ponto de vista do interesse nacional, a bancada só se inclinará por uma atitude em relação às medidas propostas com o conhecimento da totalidade dos planos a respeito"

Será julgado hoje o jornalista Salvador Fernandes de "A Noite"

Será julgado hoje, no Tribunal do Juri de São Paulo, o jornalista Salvador Fernandes, reporter de "A Noite", em face da reportagem publicada nesse vespertino em dezembro do ano passado. Diz a denuncia que "o reporter Salvador Fernandes imputou, falsamente, ao sr. secretario da Segurança Publica, cel. Flodoardo Maia, fato que a lei (Codigo Penal, art. 140), qualifica crime, qual seja, o de ter, no exercicio de seu cargo, no dia 5 do mesmo mês, dirigido aos membros da Guarda Civil lotados na Radio Patrulha — pessoas essas que reunira — "insultos baixos, chamando-os de vagabundos" e taxando toda uma corporação cujos serviços a cidade sonhece, de "bando de vagabundos". Prossegue a denuncia, com base nos artigos 13 e 15, III do decreto lei 24776, de 14 de julho de 1934, isto é, a Lei de Imprensa.

A queixa crime foi solicitada pelo então secretario da Segurança Publica, cel. Flodoardo Maia, tendo sido designado especialmente para a acusação o promotor publico Hamilton Dragomiroff.

A defesa do reporter Salvador Fernandes está a cargo do advogado Freitas Nobres, presidente do Sindicato dos Jornalistas Profissionais do Estado de São Paulo.

NÃO QUER A MANIFESTAÇÃO O PROF. BRAZ DE SOUSA ARRUDA

A proposito da convocação da Assembléia Geral Extraordinaria do Centro Academico XI de Agosto, em desagravo à pessoa do prof. sr. Braz de Sousa Arruda, recebeu o presidente do Centro do diretor da Faculdade de Direito, a seguinte carta:

"São Paulo, 5 de dezembro de 1951.

Bacharelando Wilquem Manoel Neves.

Ao ter noticia de que o Centro Academico XI de Agosto pretende realizar uma assembléia amanhã para apreciar as afirmações do deputado Janio Quadros, resolvi pedir aos estudantes, meus amigos, que desistam de levar avante esse intento.

Sempre contei com o confortador apoio da mocidade academica, que nunca me faltou, com sua bravura e lealdade, nos momentos dificeis.

Sei que esse apoio não me faltará jamais. Acho, porem, que, no momento, não há motivo para manifestação academica, tanto mais que ela vem se realizando, para meu orgulho, em todos os instantes da minha administração. O momento exige que a mocidade se mantenha compreensiva e em calma, como sempre esteve depois da minha posse, e é isso que a ela peço como afirmação de solidariedade.

Tenho um compromisso de honra com a juventude do largo de São Francisco. Sempre cumpri o que prometi e para honrar esse compromisso e o cargo que ocupo, não medirei sacrificios. Para tanto, contudo, só me basta a confiança que venho recebendo dos estudantes de Direito, o que dispensa, desde logo, qualquer outra tomada de posição.

Agradecendo, por seu intermedio, essas provas de simpatia e solidariedade, quero insistir de coração aberto, na desistencia da manifestação projetada. Basta-me, no instante, como estimulo para as minhas atitudes de diretor desta gloriosa Faculdade, o gesto espontaneo e a desinteressada intenção dos estudantes, que conhecem a minha vida e a tradição do meu nome.

Receba, pois, sr. presidente do Centro Academico XI de Agosto, os meus cumprimentos e as minhas saudações.

(a) Braz de Sousa Arruda".

Tendo em vista a carta em apreço, resolveu o presidente do Centro cancelar a convocação efetuada.

Grave desastre com o "Vera Cruz"

BELO HORIZONTE, 5 (Asapress) — Ao que se informa nesta capital, a causa do desastre ferroviario nas proximidades de Lafaiette teria sido a imprudencia do chefe da Estação de Jaceaba, Luiz Pereira Damião, dando passagem livre ao Vera Cruz a 3 quilometros da estação onde se encontrava parado o expresso a 3 quilometros da estação onde se encontrava parado o expresso S-8, em virtude de dasarranjo na maquina.

CONFIRMAÇÃO

RIO, 5 (Asapress) — O chefe de gabinete do diretor da Central do Brasil acaba de confirmar o desastre ferroviario ocorrido na linha mineira, informando o seguinte: o trem Vera Cruz, que deixou ontem Belo Horizonte, colheu pela cauda, na estação de Lafaiette, uma composição que vinha pelo ramal de Paraopeba, danificando seriamente o ultimo vagão do trem abalroado. Informes imprecisos chegados do local do desastre dizem que há seis feridos, sendo dois em estado grave.

MORTOS E FERIDOS

BELO HORIZONTE, 5 (Asapress) — Segundo informações procedentes de Lafaiette, o desastre ferroviario de ontem ocorreu entre as localidades de Caetaro Lopes e Casa da Pedra.

Colhendo o S-8 pela cauda, o Vera Cruz provocou a morte de alguns passageiros daquela composição e ferimentos em outros.

Entre os feridos figuram os srs. Gentil Santos, Antonio Neves Ferreira e Nicardoso Alves. Os mortos são em numero de tres.

NA SESSÃO DO SENADO

Dispositivos alterando a legislação sobre os crimes à economia popular

Discussão das varias contas do presidente da Republica, dos exercicios anteriores — As materias aprovadas

RIO, 5 ("Correio") — No Senado, o sr. Dario Cardoso justificou uma emenda de sua autoria ao projeto de autonomia do Distrito Federal, ao qual é favoravel.

Pedida urgencia para o projeto Legislativo n. 2, de 1951, o primeiro da pauta da ordem do dia que aprova as contas do presidente da Republica relativas ao exercicio de 1949, o sr. Pereira de Sousa dirigiu-lhe o seu fogo de barragem enquanto o defendia o sr. Novais Filho.

MATERIAS APROVADAS

E passou-se à ordem do dia constante da seguinte materia aprovada:

Discussão unica do projeto de decreto legislativo n. 2, de 1951, originario da Camara dos Deputados, que aprova as contas do presidente da Republica relativas ao exercicio de 1949 (incluido em ordem do dia, nos termos do art. 95, letra "a", do Regimento Interno, a requerimento do sr. Vitorino Freire e outros srs. senadores aprovado na sessão de 3-12-1951).

Discussão unica do projeto de decreto legislativo n. 61, de 1951, originario da Camara dos Deputados, que aprova as contas do presidente da Republica relativas ao exercicio de 1948. (Incluido em ordem do dia, nos termos do art. 95, letra "a", do Regimento Interno, a requerimento do sr. Vitorino Freire e outros srs. senadores, aprovado na sessão de 3-12-1951).

Na Comissão de Finanças, o sr. Ferreira de Sousa, que havia pedido vista do projeto de decreto-legislativo n. 2, de 1951, que aprova as contas do presidente da Republica, relativas ao exercicio de 1949, apresentou sua opinião em desacordo com o parecer favoravel do relator da materia, sr. Ismar de Gois. Em votação, a Comissão aprovou o parecer favoravel ao sr. Ismar de Gois.

O sr. Matias Olimpio leu parecer favoravel com substitutivo, aprovado pela comissão, ao projeto de lei da Camara, n. 79; de 1951, que dispõe sobre a aplicação do artigo 2.o da lei n. 705, de 16-5-1949, que regula o provimento de cargos da carreira de comissario de policia no quadro permanente do Ministerio da Justiça e Negocios Interiores.

O sr. Costa Paranhos apresentou parecer favoravel, ao projeto de resolução n. 24, de 1951, que concede aos funcionarios do Senado gratificação por serviços extraordinarios. A Comissão aprovou o parecer contra os votos dos srs. Ivo de Aquino e Ferreira de Sousa.

CRIMES À ECONOMIA POPULAR

O sr. Matias Olimpio deu parecer favoravel ao projeto de lei da Camara n. 246, de 1951, que altera dispositivos da legislação vigente sobre crimes da economia popular e contrario a emendas a ele apresentadas. A Comissão aprovou o parecer contra os votos dos srs. Alberto Pasqualini e Ferreira de Sousa.

Em seguida, o sr. Alvaro Adolfo ofereceu pareceres favoraveis, aprovados pela Comissão, aos projetos de decreto legislativo n. 50, de 1951, que mantem a decisão do Tribunal de Contas que recusou registro ao termo aditivo de contrato celebrado entre o D. N. de Portos, Rios e Canais e a "Cobrasil", Cia. de Mineração e Metalurgia Brasil, para dragagem do porto de Laguna, Estado de Santa Catarina, e projeto de decreto legislativo n. 104, de 1951, que mantem a decisão do Tribunal de Contas denegatorias ao registro do termo de ajuste celebrado entre o Departamento dos Correios e a firma Campos Euber, Ltda.

O sr. Ferreira de Sousa leu parecer favoravel ao projeto de lei da Camara n. 236 de 1951, que retifica a lei n. 1.249, de 12-12-50, que orça a receita e fixa a despesa da União para o exercicio de 1951. O parecer foi aprovado pela Comissão.

O sr. Magalhães Barata leu parecer favoravel já aprovado pela Comissão, ao projeto de decreto legisaltivo n. 105, de 1951, que mantem a decisão do Tribunal de Contas denegatoria ao registro do termo de prorrogação de contrato entre o Ministerio da Agricultura e a Cooperativa dos Cafeicultores de Ponte Nova, Minas Gerais.

O sr. Alberto Pasqualini apresentou parecer, concluindo por achar que não deve a Comissão de Finanças se manifestar sobre a materia, por não ser de sua competencia, ao projeto de lei do Senado n. 3, de 1951, que regula o direito de voto sindical e dá outras providencias. O parecer do sr. Alberto Pasqualini foi aprovado pela Comissão.

O sr. Pinto Aleixo ofereceu, e a Comissão aprovou, parecer favoravel ao projeto de lei da Camara n. 258, de 1951, que abre ao Ministerio da Guerra, o credito especial de Cr$ 14.400.000,00 destinado às despesas complementares da construção de edificios e instalação de maquinaria para uma fabrica de munição.

O sr. Ismar de Góis apresentou parecer favoravel ao projeto de lei da Camara n. 241, de 1951, que autoriza a abertura pelo Ministerio da Justiça do crédito especial para pagamento dos proventos de disponibilidades dos ex-servidores dos extintos Territorios de Iguaçu' e Ponta Porã. O parecer foi aprovado, pela Comissão, tendo o sr. Ferreira de Sousa assinado com restrições.

Arroz em troca de onibus

RIO, 5 (Asapress) — O Instituto Riograndense do Arroz conseguiu a necessaria permissão da CEXIM para realizar importante operação do tipo denominado "triangular". Assim, vão ser exportadas para a Indonesia e para o Japão cerca de 2.500.000 sacas de 60 quilos de arroz beneficiado, ao preço de 160 dolares por tonelada.

Essa exportação no valor de cerca de 12.000.000 de dolares, será paga em mercadorias, nos Estados Unidos. A operação consiste na troca de arroz por onibus, para o serviço de transporte interestadual. Cerca de 400 onibus serão importados dos Estados Unidos, como fonte do pagamento.

O embarque do arroz começará ainda este mês e terminará em maio. Conseguimos apurar ainda que os onibus a serem importados ficarão para o Instituto, nos Estados Unidos, de 25 a 27.000 dolares.

Tentativa de suborno no aeroporto do Galeão

RIO, 5 (News Press) — Foram recolhidos ao edificio da Guardamoria sete malas apreendidas no Aeroporto do Galeão. Esses volumes estavam sendo transbordados de um avião da linha internacional da "Alitalia", que se destinava a São Paulo. O passageiro que acompanhava as aludidas malas, de nome Antonio Haddad, tentou subornar os conferentes e guardas da Alfandega, oferecendo à cada um, para "amolever", cerca de 50 mil cruzeiros, sendo imediatamente repudiado.

O projeto de reforma do brigadeiro

RIO, 5 (Asapress) — Fontes oficiais anunciaram que o governo, tendo em vista a grande celeuma levantada em torno do assunto, resolveu deixar de lado o projeto regulamentando a transferencia, para a inatividade, do pessoal da Aeronautica, projeto que, no entender da U.D.N., visa atingir diretamente o tenente-brigadeiro Eduardo Gomes.

Sabe-se mais que, em consequencia dessa decisão, será dado andamento ao projeto oriundo de mensagem do ex-presidente Eurico Dutra, regulamentando a inatividade para as forças armadas em geral.

Pagamento a oficiais da Força Publica

O pagamento de vencimentos de oficiais e praças reformados da Força Publica do Estado de São Paulo, relativo ao mês de novembro, será efetuado nos dias e horarios abaixo:

Dia 7:

Oficiais Superiores, das 8 às 9 horas; Capitães, das 9 às 10 horas; Oficiais Subalternos, das 12 às 15 horas; De Subtenentes a 1.os Sargentos, das 15 às 17 horas.

Dia 8:

2.os e 3.os Sargentos, das 8 às 11 horas; Cabos e Anspeçadas, das 12 às 17 horas; Soldados, das 12 às 17 horas;

Retardatarios: — 1.o dia — dia 10, das 13, às 16 horas; 2.o dia — dia 17, das 13 às 16 horas.

NA CAMARA FEDERAL

A Holanda transfere a outros paises o café adquirido no Brasil

Denuncia à Casa — Vultosa transação lesiva à Fazenda Nacional — Supressão da defesa oral nas audiencias de instrução e julgamento

RIO, 5 ("Correio") — O deputado Israel Pinheiro, na qualidade de presidente da Comissão de Finanças da Camara dos Deputados e na forma do Regimento Interno daquela Casa do Parlamento, leu, hoje, da tribuna, seu relatorio acerca da situação economica do país, apresentando sugestões para a bôa administração das finanças publicas.

No inicio de seu discurso, fez o orador o confronto do crescimento da população brasileira com o abastecimento de alimentos, passando a focalizar, em seguida, o desenvolvimento das atividades nacionais em todos os setores economicos. A situação de nossas finanças é boa, segundo declarou. A receita publica vem acusando produtividade jamais registrada na vida financeira. E sem nenhuma majoração de taxas ou criação de tributos, a rendabilidade da exação fiscal mostra, em setembro desse exercicio, uma expansão de 42,4 % em relação à verificada em identico periodo do ano passado.

No final de seu discurso examinou o sr. Israel Ribeiro o orçamento votado para 1952, declarando que os criterios obedecidos para a sua elaboração não sofreram nenhum influencia de ordem pessoal.

Durante a ordem do dia não houve projetos aprovados.

5 MILHÕES A FESTA DA UVA

O deputado Antonio Feliciano ocupou a tribuna apelando para o Executivo no sentido de mandar pagar 5 milhões de cruzeiros, credito concedido para a "Festa da Uva" em Jundiaí, em S. Paulo, salientando que a comissão dos festejos recebeu apenas a importancia de 500 mil cruzeiros.

Examinou a situação do embaixador **Pimentel Brandão** na Assembléia da ONU, em face do problema do desarmamento, o deputado Campos Vergal, que foi aparteado pelo sr. Augusto Meira, que disse não dever o Brasil participar da medida de policiamento mundial, porque isso seria uma violação de nossa Carta Magna.

O deputado Nelson Omegna, tendo em vista noticia publicada no "Journal of Commerce", de Nova York, chamou a atenção do ministro da Fazenda, para o fato de estarem os holandeses oferecendo aos mercados norte-americanos e suiços, nosso café, a preço muito mais baixos que os preços cotados no Rio e em Santos. Ratificando a noticia os boletins da "Green Cofee Association" tambem de Nova York, publica a data da entrada do café nos portos estadunidenses. A quantidade de café reexportado pela Holanda para os Estados Unidos, de 25 de maio a 8 de junho de 1951, é de 9.850 sacas. Concluiu o sr. Nelson Omegna seu discurso dizendo que tais transações irregulares em que se quebra a palavra do embaixador da Holanda, além de provocar desvio de divisas desmoraliza os preços nos mercados. Reclamou o orador urgentes providencias do ministro da Fazenda, atentando em que o fato se reproduziu há dias. Com efeito, chegaram recentemente aos portos americanos cerca de 35.550 sacas de nosso café, vendidas por firmas de Amsterdam.

SESSÃO NOTURNA

A Camara voltou a funcionar hoje à noite e encerrou a discussão de diversos projetos, tendo o sr. Arruda Camara atacado o projeto que dispõe sobre o divorcio no Brasil.

DENUNCIA

A Comissão de Tomada de Contas voltou a ocupar-se da vultosa transação levada a [illegible] tempo do governo Dutra [illegible] Empresas Incorporadas ao Patrimonio Nacional [illegible] Brasileiras de Papel Ltda., de propriedade do [illegible] pelo sr. Moisés Lupion. Girou o negocio em torno de uma fabrica de papel e papelão situada em Arapotí, no Estado do Paraná, adquirida àquela época pelo citado grupo, quando era superintendente das Empresas Incorporadas o sr. Vieira de Melo. A essa transação o Tribunal de Contas da União negara registro. A Comissão de Tomada de Contas, tendo de manifestar-se sobre o assunto, resolvera convidar o procurador daquele Tribunal, sr. Cunha Melo, e o atual superintendente das Empresas Incorporadas, sr. André Carrazoni, para prestarem esclarecimentos a respeito, os quais compareceram à sessão de hoje, tendo o primeiro discorrido amplamente acerca da materia em analise naquele orgão tecnico. Teceu o sr. Cunha Melo, inicialmente, considerações em torno do aspecto constitucional da questão, declarando que o Tribunal de Contas recusara registro por não reconhecer a validade do contrato realizado, uma vez que o considerava destituido de formalidades legais, sendo nulo consequentemente, e moralmente inqualificavel, desde que resultara de um conluio altamente prejudicial à Fazenda Nacional. Demonstrou, a seguir, em detalhes, as razões que o convenciam da clandestinidade da transação, e, historiando-a, salientou que duas concorrencias foram levadas a efeito. Na primeira o sr. David Lupion fizera uma oferta de Cr$ 69.343.000,00 e o sr. Frederico Melo, então oficial do gabinete do sr. Vieira de Melo, uma de Cr$ 70.480.000,00. Venceu a primeira oferta, tendo o segundo concorrente interposto recurso para o ministro da Fazenda. Este, por sua vez, resolvera anular a concorrencia, em face do parecer emitido pelo sr. Sá Filho, procurador, no qual era sugerida a realização de nova concorrencia, com maior publicidade. Realizada esta, entrou na mesma — frisou o sr. Cunha Melo — o guarda-livros e testa de ferro do sr. David Lupion, sr. Adelio Ramiro de Assis, que ofereceu Cr$ 58.293.000,00, tendo voltado a concorrer o sr. Frederico Melo, desta vez com Cr$ 58.100.000,00 apenas. Ganhou o primeiro concorrente. Denunciou o sr. Cunha Melo a influencia politica e da advocacia administrativa na anulação da primeira concorrencia que, a seu ver, foi licita, pois que, houve publicidade regular, durante 60 dias, enquanto que, na segunda, a publicidade foi apenas de 20 dias. Ressaltou ainda que a primeira transação levou 6 meses para ser concluida, tendo-se se efetivado a segunda em cerca de 20 dias, tendo a firma compradora constituida em 3 apenas, com o capital de Cr$ 300.000.000,00, a realizar. Declarou mais o sr. Cunha Melo que o Congresso, tendo maior arbitrio, poderia examinar melhor a conveniencia, a moralidade, e o sentido social do negocio, tendo criticado, ainda, todas as direções que têm tido as Empresas Incorporadas ao Patrimonio Nacional, sobretudo no que diz respeito à delapidação de dinheiro.

Indagado acerca dos politicos que teriam influido na transação afirmou: "Lupion e membros da sua familia". Voltando a manifestar-se sobre a primeira concorrencia que declarara licita, o sr. Cunha Melo taxou de fraudulenta a segunda, dizendo caber a responsabilidade ao sr. Vieira de Melo, diante de motivos que não constam processados, mas que podem ser verificados.

Com a palavra, o sr. André Carrazoni disse que ao assumir a direção das Empresas Incorporadas ao Patrimonio Nacional, mergulhara no estudo do assunto em debate e convencera-se de que o negocio era, pelo menos desaconselhavel, frisando que durante a atual gestão não fez qualquer venda de bens pertencentes às Empresas Incorporadas. Salientou que na primeira concorrencia o estoque de papel existente era de 80.416 quilos e 56.100 quilos o de papelão. No intervalo de uma para outra, porem, foi retido este estoque de maneira que, ao realizar-se a segunda concorrencia, o de papel acusava 354.585 quilos e o de papelão 269.700.

Respondendo a uma pergunta do sr. Heitor Beltrão, o sr. André Carrazoni afirmou que na gestão do sr. Vieira de Melo fôra adquirida pelo sr. Moisés Lupion a Fazenda Morunguba.

Na qualidade de advogado das Empresas Incorporadas tambem falou o sr. Rocha Moreira. Referindo-se à transação em debate declarou que a simulação ocorrida é evidente, acrescentando que o dolo e a má fé são provados por meio de indicios e circunstancias, de acôrdo com o Código de Processo Civil. Aludindo a queda do preço e ao aumento de estoque, lembrou que o vencedor da segunda concorrencia era guarda livros do candidato que perdera a primeira, sendo a sociedade compradora constituida à pressa, sendo o seu registro antecipado, conforme certidão fornecida pela Junta Comercial. Concluindo as suas considerações afirmou o sr. Rocha Moreira não haver dúvida quanto à existencia de um conluio que prejudicou a Fazenda Nacional. O sr. André Carrazoni reconhece na pessoa do sr. Vieira de Melo o principal responsavel pela transação, sendo depois dele os demais participantes.

Os trabalhos da Comissão de Tomada de Contas foram presididos pelo sr. Guilhermino Machado que reconheceu, afinal, o evidente carater de negociata da transação realizada, tendo considerado que o Congresso não poderia ficar indiferente ao caso ou simplesmente adstrito ao aspecto legal da questão, mas, ao contrario, deveria bater-se pela apuração das responsabilidades.

Na proxima reunião daquele orgão técnico serão ouvidos os srs. Vieira de Melo e Justo de Morais, sendo este advogado da firma compradora.

A Comissão de Constituição e Justiça aprovou o parecer do sr. Osvaldo Fonseca ao projeto n. 1.319, que concede isenção de direitos de importação para material destinado à Cia. Municipal dos Transportes Coletivos de S. Paulo.

Do sr. Marrey Junior foi aprovado parecer contrario ao projeto n. 1.265, que suprime a defesa oral nas audiencias de instrução e julgamento.

Finalmente foi aprovado parecer do sr. Vieira Lins, favoravel ao projeto n. 106, que subvenciona a manutenção e desenvolvimento das associações esportivas.

Na Comissão de Finanças, de acordo com o parecer do relator, foi aprovado projeto n. 137, que autoriza a abertura de um crédito de 20 milhões de cruzeiros, destinado à aquisição de aparelhos para estudos e pesquisas sobre fisica nuclear.

Pela Comissão de Economia foi examinado o projeto n. 1.395, oriundo de mensagem presidencial n. 365, que concede isenção de direito para a importação de gado em pé, destinado a corte. Na qualidade de relator o sr. Silvio Etchnick apresentou parecer, que foi aprovado, concluindo pela aceitação do projeto, com modificação, porém, do art. 1.o, para estender a medida à importação de gado em pé de modo geral e não sómente ao destinado a corte.

Tambem foi considerado o projeto n. 446, que estabelece, durante 20 anos, auxilio as estradas de ferro de administração publica ou privada, que utilizem o carvão nacional como combustivel. Relatou-o o sr. Daniel Faraco que se manifestou pela rejeição por se tratar de assunto já superado.

Instituto de Arquitetos do Brasil

Comemorando a passagem do Dia do Engenheiro e Arquiteto, na sede do Instituto de Arquitetos do Brasil, às 18,30 horas do dia 11 falará o arquiteto Amador Cintra do Prado, presidente do Instituto de Engenharia.

Depois da palestra o C. R. E. A. oferecerá tambem em comemoração à data, um "cocktail" aos engenheiros e arquitetos.

Exposição Permanente de Materiais de Construção — O Instituto de Arquitetos do Brasil mantem na sua sede, à rua Bento Freitas, 306, uma exposição permanente de materiais de construção que visa orientar as classes interessadas sobre o progresso da produção destinada a construção e equipamento.

Urbanismo e Arquitetura na Bahia e Recife — Sobre o tema o arquiteto Alberto Gomes Cardim, fará uma palestra no dia 14, às 20,30 horas, na sede do Instituto, com projeção de filmes coloridos.

Tabela de Honorarios dos Arquitetos para projetos e Fiscalização — Foi [illegible]vada, em assembléia geral, a modificação da tabela basica de honorarios estando a mesma sendo impressa para distribuição aos interessados.

PARTIDO REPUBLICANO

SÉDE: RUA LIBERO BADARÓ, 661 — 1.o andar

COMISSÃO DIRETORA

Raul da Rocha Medeiros — Presidente
João Sampaio — Vice Presidente
Antonio Ferreira de Castilho Filho — Secretario
Eduardo Rodrigues Alves — Tesoureiro
Altino Arantes
Antonio Carlos de Salles Filho
Candido Motta Filho
Decio de Queiroz Telles
Dervilie Allegretti
Francisco Glycerio de Freitas
José Soares Hungria
Olegario de Camargo
Plinio de Castro Prado
Roberto dos Santos Moreira
Valdomiro Lobo da Costa

REUNIÕES ORDINARIAS

As reuniões ordinarias da Comissão Diretora realizam-se às terças-feiras, às 9,30 horas.

EXPEDIENTE

Das 9,30 às 11,30 e das 14 às 17 horas, é dado o expediente pelo sr. Octaviano de Mello, diretor da secretaria. Aos sabados só há expediente pela manhã Às tardes depois das 16 horas um ou mais diretores atendem diariamente aos correligionarios.

DIRETORIO NACIONAL

Av. Presidente Antonio Carlos, 201 - 11.o - Tel.: 42-8237 - Rio de Janeiro

COMISSÃO EXECUTIVA

Presidente — **Arthur Bernardes**
Vice-Presidente — **Altino Arantes**
Secrearto-Geral — **Amando Fontes**
Tesoureiro — **Lino Rodrigues Machado.**

EXPEDIENTE

Diariamente: das 9 às 16 horas. Aos sabados: das as 12 horas.

O expediente normal dado pelo sr. Felisberto Caldeira Brant, diretor da secretaria.

VIAÇÃO COMETA S.A.

LINHA SÃO PAULO - RIO DE JANEIRO

Comunicamos ao público desta grande metrópole que no próximo DIA 8 DE DEZEMBRO *será inaugurada a nova linha de ônibus de luxo entre São Paulo e Rio de Janeiro, utilizando modernos veículos "Coach", especialmente equipados para êste tipo de serviço.*

INICIALMENTE OS HORÁRIOS SERÃO:

6,20 - 7,20 e 12,20 horas

com partidas simultâneas desta Capital e do Rio de Janeiro.

PONTOS DE EMBARQUE E INFORMAÇÕES:

SÃO PAULO
Av. Ipiranga, 1051 (Esq. Av. Campos Elíseos)
Telefone: 34-9019

RIO DE JANEIRO
Praça Mauá (Estação Rodoviária)
Telefones: 43-0120 e 58-1411

Livros de muitas paginas

FRANCISCO PATI

Em "Quase una vita" registra Corrado Alvaro uma opinião de Stefan Zweig sobre livros: "Devemos escrever livros de muitas paginas (dizia o biografo e romancista europeu) porque os homens de hoje lêem mais depressa que os de ontem".

E' um assunto já explorado neste canto de pagina. Os escritores norte-americanos, por exemplo, gostam de livros caudalosos. Um dos maiores exitos de livraria, no ano de sua publicação, foi "O vento levou": na tradução portuguesa, tinha, se bem me lembro, mais de setecentas paginas. O romance de autor norte-americano é em regra um romance de muitas paginas. Na França ha o exemplo classico de Balzac. Depois de Balzac, com a "Comedia Humana", vem Zola, com as vidas em série. Depois de Zola tivemos o sr. Roger Martin Du Gard. Um romancista europeu que inclui na sua bibliografia como "best-seller" um livro de muitas paginas é Somerset Maugham, autor de "Servidão Humana". Na Italia um dos autores editados, sob o fascismo, por Mondadori, era tambem amigo de escrever muito. Refiro-me a Virgilio Brocchi.

Não sei se posso dar razão a Stefan Zweig. Na minha opinião, homens de antigamente liam mais que os de hoje.

Citarei "Os Lusiadas", de Camões, em 10 cantos. Na Espanha temos o "Dom Quijote", que não é livro de poucas paginas. A "Divina Comedia", de Dante, compõe-se de três partes, num total de 100 cantos (em italiano, "cantiche"). Só um poema de Byron, "D. Juan", tem mais versos que "Os Lusiadas". Na França encontramos Victor Hugo em prosa e verso. Em França nasceu o romance-folhetim, cujo enredo era espichado durante meses e meses nos rodapés dos jornais. Os nossos antepassados, proximos ou remotos, liam muito. Liam tudo o que aparecia. Não sobravam diversões publicas. Não havia muito o que fazer nas cidades e nos campos. A leitura era uma necessidade para o espirito e para o corpo.

Quanto a ler depressa, não vejo em que consiste a vantagem.

Nós lemos em verdade muito depressa. Mas lemos mal. Lemos por alto. Lemos de preferencia resumos. Quem se der ao trabalho de percorrer as agencias de revistas da capital encontrará infinita variedade de "seleções": seleções literarias, seleções cientificas, seleções de leituras religiosas, seleções medicas, seleções esportivas, etc. Tudo se contem em poucas paginas. Os livros de repercussão internacional são "condensados". A preocupação dos editores é poupar ao homem moderno tempo e trabalho. São comuns na Europa agencias que se encarregam de ler por nós. Os livros são-nos fornecidos em fichas. Em vinte ou trinta linhas temos o enredo, a analise das personagens e a critica. Podemos exibir-nos nos salões como o Monsieur de Santot, das "Ilusões Perdidas", citando autores e livros em quantidade de impressionar.

Guglielmo Ferrero chamou à civilização atual civilização papirófaga. Tenho-o citado inumeras vezes. Devoramos papel, — papel transformado em revistas, jornais, relatorios, prospectos, livros. Não podemos ler tudo o que se escreve e publica. Segundo uma estatistica da UNESCO publicam-se diariamente no mundo duzentos e vinte e quatro milhões de exemplares de jornais. Sabe o leitor o que isso significa? Não podendo ler tudo, lemos o que é possivel e assim mesmo em sintese. Um jornal de São Paulo publica diariamente artigos, comentarios, cronicas, reportagens, entrevistas, telegramas, "faits-divers": se o lessemos na integra consumiriamos nesse trabalho mais de três horas. Quem, em São Paulo, dispõe de três horas diarias para ler jornais?

Continuo contrariando Zweig. Se isto continúa, a literatura do futuro será feita por meio de esquemas. Em lugar de escrever um romance de trezentas paginas, cheio de dramas intimos e de paisagens, o romancista escreverá um sumario, ou seja, um simples roteiro sentimental. Antonio gostava de Maria. Maria era casada com José. Para poder ser feliz, Antonio matou José a facadas. Foi numa cidade de um milhão de habitantes. A paisagem tem fabricas, arranha-céus e algumas arvores. Eis tudo. No fundo, não é só isso que acontece nos romances? Claro que é. O romancista explora o tema em trezentas paginas. A vida, no entanto, liquida-o em minutos.

Não se trata, portanto, nos tempos de hoje, de uma questão de rapidez. A falta de tempo é que nos obriga a escolher a linha reta, quando, na realidade, é a linha curva que interessa ao escritor.

OS PLANOS DO GOVERNO

A Assembléia Legislativa deu a maior prova de confiança no atual governo de São Paulo, com a aprovação, em segunda discussão, sem emendas nem debates, do projeto de lei que concede ao Executivo credito para execução do "Plano Quadrienal".

Quando se divulgou a noticia de haver o sr. professor Nogueira Garcez encomendado aos seus auxiliares a elaboração do referido "plano quadrienal", fomos dos primeiros a pôr em justo relevo a importancia da iniciativa. Tivemos ocasião de dizer que era tempo de se acabar com as administrações improvisadas ao sabor das circunstancias ou de acôrdo exclusivamente com o arbitrio de um chefe. O progresso de São Paulo é um prodigio de organização e método. Não pode, por isso, a alta administração estadual, agir às tontas, ora construindo uma ponte aqui, ora abrindo um pedaço de estrada ali, ora, ainda, inaugurando acolá uma escola ou um centro de saude. É preciso ter idéias e coordena-las sob a forma de um programa de governo.

Lembramos o que se fazia no passado, ao tempo em que o velho e tradicional Partido Republicano Paulista empunhava o cetro da direção politica. O candidato era escolhido pela Convenção do Partido. Escolhido pela Convenção, ficava obrigado a apresentar uma "plataforma". A plataforma era a carta de apresentação ao eleitorado. Por meio dela expunha os seus planos de governo. Examinava as realizações dos antecessores e oferecia-se para continua-las, quando mereciam ser continuadas, sugerindo novas soluções para outros problemas administrativos. Para se ter idéia do valor dessas plataformas basta dizer que o proprio sr. Nogueira Garcez, antes de tomar posse do governo, viajando para a Europa, as levou em sua companhia, para leitura e estudo!

Durante quinze anos foi o nosso Estado dirigido ao acaso, mais de acordo com o capricho dos chefes da revolução triunfante do que com os interesses da terra e do povo. Tivemos de reclamar de armas na mão o direito de um governo "civil e paulista", isto é, de um governo em condições de sentir na propria carne as necessidades de São Paulo. Criaturas da confiança exclusiva do ditador, não podiam, entretanto, os interventores federais, ainda que civis e paulistas, fazer planos de governo, porque não sabiam quanto tempo permaneceriam à frente dele. Daí o carater espetacular de algumas administrações. Urgia, com efeito, dar aos chefes uma prova de atividade e de empreendimento...

O sr. professor Nogueira Garcez reatou a boa tradição paulista. A idéia de um "Plano Quadrienal", acolhida simpaticamente por toda a população bandeirante, deu-nos logo a medida do seu valor como homem publico. Apesar de eleito por um partido, sob a legenda deste, fazia questão s. exc. de justificar ao povo a razão da sua escolha, justificando, por outro lado, principalmente, a razão da sua presença nos Campos Eliseos. Podendo abrigar-se à sombra do prestigio partidario, preferiu, no entanto, imprimir cunho pessoal à sua passagem pela alta administração de São Paulo. O "Plano Quadrienal" representa, em verdade, a nosso ver, a expressão de uma vontade e de uma consciencia: consciencia das responsabilidades politicas e vontade de coadjuvar o progresso paulista, fonte principal do progresso do Brasil.

Dentro em pouco ter-se-á vencido o primeiro ano de governo do sr. professor Nogueira Garcez. Quer dizer que o credito votado pela Assembléia Legislativa encontra o governo já em plena execução da sua plataforma.

A atitude da Assembléia Legislativa é uma prova da confiança que aos srs. representantes populares inspira a pessoa do chefe do Executivo. Mas é, tambem, uma prova de que São Paulo superou as dificuldades politico-administrativas de alguns meses antes. Já se respira um clima de cordialidade. Sabem os srs. deputados que na direção dos negocios publicos do Estado está um homem em quem os deveres da fidelidade partidaria não comprometem a honestidade das suas obrigações para com o povo. Homem de partido, não se esquece o sr. professor Nogueira Garcez de que é tambem homem de estudo, com mentalidade universitaria. A legenda sob a qual foi eleito não é uma escravidão. Transformou-a o sr. governador em novo pretexto para maiores serviços à sua terra e à sua gente.

Não acreditamos possa a atual administração cumprir à risca o programa que a si mesma se traçou. Temos certeza, não obstante, de que a sua preocupação de ser util a São Paulo lhe dará forças para cumprir o maximo. Essa certeza foi compartilhada pela Assembléia Legislativa e traduziu-se, eloquentemente, na aprovação do credito especial, numa atitude que já tinhamos perdido a esperança de ver realizar-se em São Paulo.

RESPIGOS E RECORTES

LIBERDADE "Uma das teses apresentadas à I Conferencia Nacional de Policia, ora reunida no Rio de Janerio, é estudo preparatorio — frisa o "Correio Paulistano" — para a substituição do decreto-lei n. 431, de 18 de maio de 1938, que dispõe sôbre a segurança do Estado, sua estrutura e a ordem social, por outra lei, compatível com a Constituição em vigor.

"Sabe-se o que foi e, infelizmente, é aquele decreto-lei: o instrumento mais eficiente da ditadura estadonovista para a supressão de todas as liberdades politicas e garantias individuais, inclusive do próprio pensamento político. Desgraçadamente se invocam sutilezas jurídicas para continuar em vigor essa portaria ilegal, incompatível com a Constituição. E entristece o fato de que ficou reservada à policia a iniciativa de acabar com o residuo da ditadura.

"É evidente o motivo que levou os responsaveis pela ordem pública a pedir a substituição do 431 por lei de verdade. Sem, por enquanto, citar literalmente a referida tese, pode-se dizer em resumo: o motivo imediato é a infiltração de comunistas em cargos e comissões do governo. Essa infiltração é um fato contra o qual a opinião pública poderá, aliás, mais que a policia, mero órgão do mesmo governo que chamou a polícia, méro órgão do mesmo governo que chamou aquêles agentes do comunismo para o seu serviço. Mas a policia também enfrenta outros fatos de natureza parecida: várias teses apresentadas à Conferência têm de ocupar-se com a propaganda de opiniões e slogans que, sem serem subversivos em si, revelam claramente sua origem. Ninguem pensa em perseguir os pacifistas, sectários inofensivos e algo ingênuos que apregoam a paz. Mas a mesma palavra paz também serve à propaganda que se sabe...

"Será, portanto, preciso definir o que é propaganda subversiva. Será preciso definir quem é comunista. Mas isto não é muito fácil. Limitar a definição aos que pertencem ao partido, deixaria à vontade valiosos auxiliares do comunismo. Incluir, no rol dos comunistas, os que, sem pertencerem ao partido, professam o marxismo, essa ampliação atingiria em cheio os socialistas de todos os matizes, entre os quais muitos são, como demonstram os exemplos da Europa, os maiores obstaculos à expansão do comunismo. Daí seria só um passo para a perseguição de economistas e sociólogos da mais autentica formação burguesa que, a exemplo de um Sombart, se confessam influenciados pelo pensamento marxista. Enfim, toda a sutileza das classificações e definições não seria capaz de impedir que o combate ao comunismo atingisse todas as pessoas incômodas ao governo. Nos Estados Unidos, o senador Mac Carthy já está fazendo isso. E na Alemanha, Hitler aproveitou-se de uma lei contra organizações comunistas para fechar conventos e expulsar freiras...

"Distinções dessas, tão dificeis e de consequencias tão graves, não podem ficar a cargo desse instrumento contundente que é a policia. E já se revela justificado o receio pelo estranho motivo que inspirou a tese inicialmente citada: nova e melhor lei de segurança seria necessaria, porque a Constituição de 1946 ampliou muito as garantias individuais, deixando desamparada a sociedade que a policia tem de defender. Quer dizer, a emenda poderá vir a ser pior que o soneto.

"Não se trata de hipersensibilidade democrática. Temos as nossas experiencias. Temos de defender nossa liberdade contra a subversão comunista. Mas só o poderemos fazer, ficando livres."

LIDER IDEAL

"Segundo os boatos, o sr. Getulio Vargas cogita, ou faz crer que cogita — assinala o "Diário de Noticias" — numa reforma do seu ministerio, afastando diversos dos seus atuais auxiliares, aos quais atribui-ria o tremendo fracasso dos seus dez meses iniciais de governo.

"Se tal se der, a nação ficará sabendo quais são, no entender presidencial, os sabotadores ou padrinhos dos sabotadores de sua obra administrativa, a não ser que aconteça com os demitidos o mesmo que sucedeu ao sr. Danton Coelho, o primeiro alijado, mas, não obstante, ainda no gôzo do calor do Catete. Nessa hipótese o problema ficará de mais dificil ou mesmo impossivel compreensão, — o que estará perfeitamente enquadrado nos processos do sr. Getulio Vargas.

"Entretanto, ainda não se falou, nem, por certo, se falará na substituição do sr. Gustavo Capanema, nas funções de lider do governo na Câmara dos Deputados: porque do representante mineiro é inadmissivel que o presidente da República se queixe.

"Tem sido o ex-ministro da Educação, realmente, um homem precioso ao sr. Getulio Vargas, não tanto pela sua cultura e pela sua inteligencia, mas sobretudo pela sua bôa-fé.. Ninguem, com assento naquela casa legislativa ou fora dela, será capaz de fazer com tamanha sinceridade tão categoricas afirmações acêrca dos pensamentos e dos sentimentos do sr. Getulio Vargas. Ai o temos, ainda agora, procurando defender o presidente da República da acusação de haver ouvido em silencio — e quem cala, consente, diz a linguagem popular — a desmandibulada objurgatória assacada contra o Poder Legislativo pela "interprete" dos trabalhadores de Porto Alegre — dessa mesma Porto Alegre que acaba de derrotar nas urnas o candidato do Catete, à prefeitura municipal.

"Enquanto a nota distribuida pelo sr. Lourival Fontes à imprensa, cuidadosamente, apenas visara destruir a versão — a incrivel versão — segundo a qual o sr. Getulio Vargas teria declarado achar-se disposto a renunciar, caso não pudesse cumprir as promessas feitas ao povo, o sr. Capanema transmitiu à Câmara, compenetradissimo, as seguranças de que o presidente da República "não quer senão prestigiar o Congresso", que "o Congresso seja o órgão de maior importancia em nossa vida politica", que dele "não parte, nem direta, nem indiretamente, nenhuma palavra de restrição ao prestigio do Congresso".

"Não há dúvida: o sr. Getulio Vargas não acharia outro lider igual a esse."

NOTAS E COMENTARIOS

HISTORIAS EM QUADRINHOS

A Camara dos Deputados da Italia deve ter discutido, em principios desta semana, um projeto de lei instituindo censura às publicações de historietas em quadrinhos, especialmente as relacionadas com vaqueiros, "gangsters" e "super-homens". O projeto, de autoria de um membro do Partido Democrata Cristão, manda eliminar, tambem, a lascivia, a crueldade e a violencia, a fim de resguardar o moral da infancia italiana.

Entre nós já tem sido o problema examinado.

Houve no Brasil, como os leitores sabem, uma verdadeira invasão de historias em quadrinhos. Existe, se não nos enganamos, uma revista infantil que só divulga tais colaborações. Os textos foram reduzidos ao minimo possivel. O que interessa é o desenho e este explora de preferencia assuntos incompativeis com a infancia e a adolescencia. Trata-se, em regra, de historias de proezas criminosas. As façanhas cometidas, por exemplo, por um grupo de facinoras, são apresentadas com um luxo de perfeição artistica. A representação grafica é irrepreensivel.

Esse problema das historias em quadrinhos está ligado a outros problemas educacionais, como este:

— O crime exerce maior sedução que a virtude?

A julgar pela insistencia com que é o crime explorado pelos desenhistas em apreço a resposta tem de ser afirmativa. Nós, porém, sabemos que não é assim. A virtude pode e deve exercer maior sedução sobre o espirito das crianças. O essencial, no caso, é educar a criança para esse fim, evitando que a perversidade lhe seja exibida através de historietas ilustradas. Cumpre reagir contra a moda dos quadrinhos ilustrados, de legendas sumarissimas. Se o que se tem em mira é despertar e estimular na criança o gosto pela leitura, mais util será a publicação de paginas floridas, de autoria de homens ilustres.

A criança tem de ser educada tambem na escola do bom gosto. Ora, o que nessas historias se acha geralmente patenteado é em geral uma sensaboria sem igual no mundo inteiro. Confunde-se ingenuidade e tolice.

Esperemos novas informações da Italia. O Partido Democrata Cristão está no poder, o que quer dizer que conta com a maioria na Camara dos Deputados. Não lhe será dificil, por isso, conseguir a aprovação do projeto.

—o—

Acompanhado dos srs. professores Miguel Reale, Alexandre Augusto Correia Filho, Renato Czerna e dr. Vicente Ferreira da Silva Filho, esteve, ontem, em visita de cortesia ao prof. Ernesto Leme, Magnifico Reitor da Universidade de São Paulo, o sr. prof. Ernesto Grassi, ilustre filosofo e humanista italiano, catedratico da Universidade de Munich, Alemanha, e secretario do Instituto Internacional de Estudos Humanisticos, de Florença.

O prof. Grassi, que, a convite da Universidade de São Paulo, proferiu duas conferencias nesta capital, na séde do Instituto Cultural Italo-Brasileiro, foi recebido pelo prof. Ernesto Leme, que, alem dos membros de seu gabinete e de altos funcionarios da Reitoria, se achava acompanhado do prof. Eurico Simões de Paula, diretor da Faculdade de Filosofia, Ciências e Letras da Universidade de São Paulo, e do dr. Rone Amorim, diretor geral substituto do Departamento de Cultura e Ação Social da Reitoria da Universidade.

—o—

O sr. Raul da Rocha Medeiros, diretor do "Correio Paulistano", acaba de receber, firmada pelo sr. Francisco Matarazzo Sobrinho, presidente do Museu de Arte Moderna, a seguinte missiva:

"Senhor diretor:

E' com particular satisfação que, em nome da Diretoria do Museu de Arte Moderna de S. Paulo e dos que colaboraram para a realização da I Bienal de S. Paulo, dirijo-me a v. s. para agradecer-lhe a preciosa colaboração prestada pelo seu jornal.

Bem sabemos que o entusiasmo para uma realização que ia dar um elemento a mais de interesse internacional para nosso país, animou os orgãos da nossa imprensa e do radio, que lançaram para o mundo, com extraordinaria eficacia, a manifestação que estavamos para realizar. Porem, bem sabemos tambem, que a cooperação dos srs. chegou a demonstrarnos os amigaveis sentimentos do seu jornal e do pessoal da redação, visto como os jornalistas brasileiros trabalharam em direto contato conosco, demonstrando uma sensibilidade da maior importancia.

A Bienal de São Paulo quer renovar-lhe, por meu intermedio, sr. diretor, os mais sinceros agradecimentos da maneira pela qual a nossa iniciativa tem sido acompanhada, desde sua fase preliminar até a conclusiva, passo a passo, com serena confiança e com o mesmo orgulho brasileiro que nos levou a realizá-la.

Com as expressões da maior consideração".

Palacio do Governo

Foram recebidos ontem pelo governador: — Deputados: — A. C. de Salles Filho, Paulo Teixeira de Camargo; srs. José Ataliba Leonel, André Franco Montoro, Jorge Leal, Furtado Coelho, engenheiro Wagner, do Conselho do Serviço de Saude e Engenharia, Thales Castanhe de Andrade, sra. Archimira Guedes Penteado, do Preventorio Santa Clara, de Campos do Jordão, srta. Celia Penteado.

* * *

O sr. Peter Richard Hydon, ministro plenipotenciario da Australia no Brasil, acompanhado do sr. Donald R. Darlin, consul geral da Grã Bretanha em São Paulo, visitou, ontem, à tarde, o governador Lucas Nogueira Garcez no Palacio dos Campos Eliseos.

* * *

Despacharam ontem com o chefe do Executivo: — srs. Oliveira Costa, secretario da Educação, Cunha Lima, secretario do Trabalho, Diogo Bastos, presidente da Caixa Economica Estadual.

* * *

O governador do Estado receberá, hoje, em audiencia, os prefeitos municipais das seguintes cidades:

Pirajú, Brotas, Ourinhos, Redenção, Ribeirão Branco, Guapiara, Nova Aliança, Paraguaçú, Botucatú e São José do Barreiro.

Será tambem recebida em audiencia uma comissão de prefeitos da Alta Mogiana.

* * *

Na proxima quinta-feira, às 22 horas, o governador do Estado proferirá a sua quinzenal palestra radiofonica, abordando assuntos administrativos.

* * *

Os srs. Messias Junqueira, João Batista Fernandes, Armando Guida, Osvaldo Marins Caldas, Acelino Pessoa, José Teixeira Porto e Carlos Nobrega Duarte, membros da Comissão de Reorganização das Autarquias, foram recebidos pelo chefe do governo do Estado, fazendo entrega de um memorial que solicita a elaboração de um projeto de lei que define o regime de controle das autarquias estaduais.

Quartel General da 2.a Região Militar

Devem comparecer a este Quartel os srs. José Bertolino Inacio e Luiz Gonzaga Rolim Loureiro e os reservistas Nelson Toledo Amorim e Boanerges Ferreira de Lima.

REGISTRO POLITICO E LEGISLATIVO

Prestação de contas das atividades legislativas

EXEMPLO QUE SERA' SEGUIDO

Diversos parlamentares federais que estiveram recentemente nesta capital nos declararam ser pensamento dos representantes do povo na Camara Federal aproveitar as férias legislativas para uma visita a seus Estados, com o objetivo de prestar contas aos co-estaduanos das atividades desenvolvidas, no corrente ano, no Parlamento. Esse esclarecimento se tornou necessario, é o que afirmam, dada ass acusações que têm sido feitas à Camara Federal de que a mesma está retardando o andamento de projetos de lei de interesse da coletividade, acusações que não procedem, conforme foi demonstrado, à saciedade, pelo presidente Nereu Ramos e mesmo pelo lider da maioria.

A proposito dessa noticia ouvimos ontem o sr. Paulo Teixeira de Camargo, lider da bancada situacionista que nos declarou:

— "A iniciativa não só é interessante como tambem é do dever do deputado, como representante do povo que é, manter contato permanente com os municipios que representam e que são seus colegios eleitorais.

E' evidente que durante o periodo em que a Assembléia funciona aquele contato é sempre feito à distancia. As férias parlamentares devem, assim, ser aproveitadas pelos deputados para uma visita mais demorada às zonas que representam, não com o objetivo meramente politico mas principalmente para, de perto, examinarem as necessidades das populações interioranas a fim de, com pleno conhecimento de seus problemas, defender-lhes os interesses e as suas reivindicações. O deputado não presta serviços ao Estado e nem defende os interesses daqueles que o elegeram apresentando projetos de natureza demagogica ou indicações que sabe, previamente, que não podem ser atendidas.

Sei que os meus companheiros do P. S. P., irão visitar as respectivas zonas levados pelo desejo de examinar, "in loco", a verdadeira situação dos municipios paulistas e nessa oportunidade prestar-lhe-ão contas do que fizeram no Parlamento paulista.

De minha parte direi que estou animado desse proposito.

Dadas as funções que exerço, de lider da bancada estadual do P. S. P. não tive, infelizmente, tempo suficiente para um contato frequente com os municipios que me elegeram e agora pretendo percorre-los em uma viagem de estudos e observação".

NÃO REASSUMIRA'

Ao contrario do que foi noticiado, o sr. Lino de Matos só reassumirá sua cadeira de deputado após as férias parlamentares. Continua assim, no Palacio 9 de Julho o suplente Cenóbelino de Barros Serra.

FESTA DA UVA

Segue hoje para o Rio a comissão de parlamentares designada pelo presidente da Assembléia, a fim de se entender com o chefe da Nação a proposito da subvenção federal à festa da Uva, que se realizará no proximo ano em Jundiaí.

REGRESSOU

Regressou ontem para o Rio de Janeiro o sr. Marcondes Filho, presidente da Comissão de Reestruturação do P.T.B. Interpelado pela imprensa a proposito da situação em seu partido, declarou que estão sendo ultimados os detalhes para a realização das convenções municipais e escolha dos dirigentes, primeira medida para a realização da convenção será marcada pelo diretorio nacional.

A respeito da exoneração do delegado do I.A.P.I. em São Paulo afirmou tratar-se de questão resolvida.

MUDANÇA

Dentro em breve transferirá residencia para o Rio o deputado Auro Soares de Moura Andrade.

TRÊS SESSÕES

Há uma grande corrente de deputados interessada para que sejam realizadas três sessões por dia, até o encerramento dos trabalhos legislativos permitindo, assim, que o Plenario aprecie todos os projetos de real importancia nestes ultimos dias.

NOVO SECRETARIO DA JUSTIÇA DO PARANA'

Com destino ao Rio de Janeiro, passou, na manhã de ontem, por esta capital, o deputado Aranis Athayde, representante do Paraná na Camara Federal. S. exc. solicitará licença da Camara para tomar posse do cargo de secretario da Justiça daquele Estado, cargo para o qual foi recentemente nomeado pelo governador Munhoz da Rocha.

Estudos para o "Metro carioca

RIO, 5 (Asapress) — Reuniu-se ontem, sob a presidencia do prefeito João Carlos Vital, a comissão executiva do projeto do "Metro", que apresentou os resultados das sondagens procedidas nos trechos que serão cortados, localização das estações e o custo desse empreendimento.

O trabalho da comissão, de acordo com o ante-projeto exibido ao prefeito, estabelece: inicialmente, três linhas-tronco para o metropolitano. A n.o 1 cortando o trecho Lapa-Saenz Peña-Meyer; a n. 2, praça 15 de Novembro-praça da Bandeira-Benfica-Madureira; e a n.o 3, Dom Pedro II-Lido-Copacabana. Essas linhas contarão com numerosas estações intermediarias. O calculo para a construção do subterraneo, nos trechos acima mencionados, num total de 26 quilometros, foi orçado em 4.000.000.000 de cruzeiros aproximadamente devendo as obras serem concluidas no prazo de 5a 6 anos.

Segundo fomos informados, a fim de apressar o inicio da construção do metropolitano, o prefeito pedirá a convocação da Camada Municipal para janeiro proximo, com o objetivo de votar o ante-projeto e as verbas necessarias à sua execução.

Posto em liberdade o jornalista

RIO, 5 (News Press) — Foi posto em liberdade o jornalista José Leal que cumpria pena de seis meses de detenção por crime de injuria, praticado contra a pessoa de João Roma, hoje deputado pelo P.S.D. pernambucano, quando este ainda exercia funções de chefe de policia em seu Estado.

A COMPRA DOS CRUZADORES AOS EE.UU.

RIO, 5 (News Press) — O gabinete do mnistro da Marinha forneceu os seguintes esclarecimentos sobre o custo dos dois cruzadores recentemente adquiridos nos Estados Unidos:

"O custo inicial dos dois navios foi 38 milhões e 731 dolares, ou sejam, 760 biliões, 574 milhões e 462 cruzeiros. O Brasil pagou, entretanto, pelos navios apenas 3.832.860,00 dolares, isto é, 66.757.200,00 cruzeiros, um decimo do valor real. A' essa soma inicial deve se acrescentar o que foi gasto com a reativação dos navios, aquisição de munições de guerra, sobressalentes, alterações, modernização de material eletronico, etc. E com o pagamento dos vencimentos em vantagens de suas guarnições, de acordo com o atual Codigo de Vencimentos e Vantagens dos militares que vem aumentar consideravelmente as despesas de forma que não poderia ser prevista pelo governo transato havia solicitado credito no valor de 10.450.000,00 dolares e foi esse credito que teve de ser suplementado em 6.700.000 em virtude não somente do aumento de vencimentos referidos como da demora verificada na prontificação dos navios, o que protelou sensivelmente a sua vinda para o Brasil apesar dos esforços despendidos pela administração para que tal demora fosse reduzida ao minimo. A reativação de inumeros navios americanos e os trabalhos de preparação para a guerra deram lugar a que os navios cedidos ao Brasil e a outras potencias sul-americanas perdessem a prioridade que inicialmente havia sido considerada. De todos os navios em rearmamento em Filadelfia, somente seguiram viagem um cruzador chileno que partiu sem estar completamente pronto e o "Barroso" que chegou hoje à baia da Ilha Grande. O outro cruzador chileno, os dois argentinos e o "Tamandaré" devem partir para o Brasil em fevereiro proximo. O "Barroso" após a inspeção que foi submetido pelas autoridades americanas ao ser concluida a sua viagem experimental foi declarado em perfeitas condições de funcionamento em seus minimos detalhes, admitindo-se que nenhum navio reativado foi encontrado em melhores condições. O mesmo sucederá com o "Tamandaré".

POLITICA DE GUERRA

PLANEJAMENTO ESTRATEGICO

MEIRA MATTOS

As alianças militares nos tempos de hoje, revestem-se de carater muito mais definido, exigindo uma ampla e desenvolvida montagem de orgãos destinados a pô-las em execução. Já se vão longe os dias em que as alianças eram firmadas em protocolos secretos, que ficavam encerrados a sete chaves nos cofres das Chancelarias e ali mofavam até que soasse a hora da guerra, quando eram relidos às pressas e, só então, levados ao conhecimento do povo. Muitas vezes, já em plena luta armada é que os aliados iam pensar, pela primeira vez, em criar os orgãos politicos e militares conjuntos destinados a coordenar num mesmo plano os esforços comuns.

A moderna feição tomada pelas alianças militares, como estamos vendo presentemente, de forma concreta, no caso do Pacto do Atlantico Norte, em que um complexo aparelhamento politico-militar está sendo organizado para planejar a defesa conjunta, estabelecendo desde já os futuros comandos geral e regionais, distribuindo a cada um dos aliados responsabilidades definidas na paz e na guerra, e até firmando um criterio politico verdadeiramentee revolucionario, como este do estacionamento de forças militares de um pais aliado em territorio do outro, constitui acontecimento novo na historia do mundo.

Durante o conflito de 1914-1918 assistimos às dificuldades surgidas entre a França e a Inglaterra, quer no campo da coordenação politica, quer, principalmente, no que dizia respeito ao estabelecimento dos comandos e sua subordinação hierarquica. Somente em abril de 1918, nos ultimos meses da conflagração, depois da ofensiva alemã da primavera, foi que os aliados, convencidos, afinal, de que não poderiam mais continuar lutando sem uma autoridade suprema que coordenasse a ação de suas forças, decidiram pôr de lado seus melindres nacionais e aceitar o comando do general Foch (acordo de Beauvais). No começo da ultima guerra, embora o general Gamelin estivesse investido do comando geral das forças franco-britanicas em operações na França, sabe-se muito bem, que sua qualidade de generalissimo nunca pôde ser plenamente exercida, em virtude ainda, das suscetibilidades nacionais dos exercitos componentes da aliança.

Após a invasão da Polonia e a consequente declaração de guerra à Alemanha, a 3 de setembro de 1939, esses dois aliados ocidentais estiveram oito meses de espectativa estrategica até que os exercitos nazistas se voltassem para o oeste, invadindo a Holanda, Belgica e França. Apesar desse longo prazo em estado de guerra branca, quando as divisões blindadas germanicas irromperam na França não encontraram, ainda, perfeitamente aceita e definida a autoridade do general Gamelin como comandante geral dos exercitos aliados.

Hoje, a concepção de guerra é baseada no alcance, velocidade e violencia dos engenhos modernos. Ha em todas as grandes potencias uma corrente de opinião que admite que a decisão, numa 3.a conflagração mundial, será alcançada nos primeiros dias. Raciocinam os que assim pensam que os bombardeios atomicos desencadeados de surpresa sobre objetivos vitais escolhidos cuidadosamente, quebrarão toda a capacidade de resistencia na nação ou grupo de nações agredidas. Mesmo os estrategistas que não se extremam nessa opinião acreditam que as nações que não estiverem preparadas psicologica e organicamente para receber o primeiro choque maciço sobre suas retaguardas, estarão totalmente perdidas.

No sentido de estruturar convenientemente as forças atlanticas aparelhando-as psicologica e organicamente para cumprirem a missão a que se destinam, como seja a de representarem uma solida barreira contra as ameaças do expansionismo bolchevista, está se reunindo pela oitava vez, agora em Roma, o Conselho do Atlantico. A atual reunião, levou para a capital italiana, alem dos 12 ministros das Relações Exteriores dos paises signatarios do Pacto, mais de 400 delegados, militares assessores tecnicos diversos.

Serão tratadas em Roma importantes questões relativas ao planejamento estrategico e à estruturação organica das forças atlanticas. E' de se esperar que dois problemas, principalmente, dominem as conversações: a contribuição da Alemanha ocidental para o Exercito Atlantico e a extensão da aliança atlantica para leste, abrangendo, toda a área do Mediterraneo. Sobre esta ultima questão ha meio caminho andado e um impasse sério a ser resolvido. O meio caminho andado é representado pela aceitação da Grecia e da Turquia na comunidade atlantica, assunto decidido na ultima conferencia de Ottawa e dependendo unicamente da ratificação dos governos signatarios. O impasse está na atitude hostil à Inglaterra tomada pelo Egito e demais paises da liga árabe. O Egito já se negou a aceitar uma proposta dos paises ocidentais para participar de um conjunto de forças militares destinadas à defesa da região de Suez. No momento presente, dado à paixão com que se desenvolve a campanha anti-britanica no Egito e Oriente Médio, muito dificil será se chegar a um acordo definitivo nesse sentido.

Os progressos alcançados na estruturação da defesa atlantica tem sido lentos mas substanciais. A feição democratica dos governos signatarios não permite decisões do tipo "relampago". O processo democratico é demorado. De qualquer forma, as nações atlanticas já podem se apresentar hoje, em materia de coesão, organização e efetivos muito superiores ao que tinham três anos atrás.

A politica democratica não é nem pode ser, de agressão. Sendo assim, sob o ponto de vista militar, no caso de futuro conflito contra as forças totalitarias soviéticas, os ocidentais terão que contar com a desvantagem inicial de serem os agredidos. Todas as medidas que estão sendo tomadas têm em vista diminuir os efeitos da surpresa dessa agressão, se ela se der, ajustando a defesa conjunta num quadro harmonico, coeso, flexivel e igualmente agressivo.

Gigantesca barragem entre o Rio e Niteroi

RIO, 5 (Asapress) — Inspirando-se no exemplo norte-americano da cidade de São Francisco da California, o sr. Klas Edwin Westerlund, cidadão brasileiro, sugeriu, como solução para o problema agua e energia no Rio, a construção de gigantesca barragem ligando esta capital e Niteroi. Feita a barragem, seria secada a parte norte da baia de Guanabara, para receber depois as aguas dos rios da Serra dos Orgãos e contra-fortes que nela desaguam. Informou o sr. Westerlund que a solução proporcionaria 400.000.000 metros cubicos de agua às torneiras cariocas.

A produção de sulfonas em Minas Gerais

BELO HORIZONTE, 5 (News Press) — Minas Gerais produzirá em 1951, 12.500.000 drageas de sulfona cuja eficacia no tratamento da lepra encontra-se positivada em cerca de setenta por cento de curas. Os preços unitarios dos comprimidos será dez vezes menor que qualquer outro produto comercial da mesma natureza e a produção prevista para 1952 dará para atender a todas as necessidades não só no Estado "onde existem 11 mil port[illegible] de lepr[illegible] mil internados" como tambem todo o norte e nordeste do país.

NO PALACIO 9 DE JULHO

REAJUSTAMENTO DOS VENCIMENTOS DO PROFESSORADO

APROVADA A MENSAGEM DO GOVERNADOR, A PROPOSITO — AS BASES DO AUMENTO — COMENTARIOS À ENTREVISTA DO PREFEITO MUNICIPAL — OUTROS ASSUNTOS DA SESSÃO REALIZADA ONTEM

Em regime de urgencia, entraram ontem em discussão os projetos de lei 1.082 e 1.083, de 1951, ambos oriundos do Executivo, reajustando, respectivamente, os vencimentos de cargos e funções do magisterio primário, e de cargos e funções do magisterio secundario, normal, industrial e agricola, do quadro do ensino.

Ambas as proposições se faziam acompanhar de mensagem do governador, o qual esclarece terem sido elas fundamentadas nos estudos da Comissão designada pelo ato de 29 de março do corrente ano, comissão essa constituida, em sua maioria, pelos representantes dos diversos ramos do ensino do 1.o e 2.o graus.

Para tanto, obedecera-se ao seguinte criterio: a) — limitar o reajustamento à elevação de vencimentos de cargos e funções do magisterio, bem como de gratificações especiais do quadro do ensino; b) — não visar a equiparações de vencimentos; e c) — procurar manter, tanto quanto possivel, as diferenças de vencimentos existentes, tendo em vista a hierarquia dos cargos reajustados.

Entre algumas das medidas preconizadas pelo Executivo, ressaltam as seguintes: elevando de Cr$ 1.300,00 o padrão fixo de vencimentos mensal do cargo de professor primario, o que corresponde ao acrescimo de 56 por cento; nos demais cargos, elevando vencimentos da ordem de 50 por cento, salvo algumas exceções, em que foram adotadas percentagens maiores, tendo em vista a hierarquia dos cargos de direção ou casos de vencimentos inferiores aos de professor primario; dobrando a gratificação do magisterio e a remuneração das aulas extraordinarias do ensino secundario, normal, industrial e agricola e das funções gratificadas; elevando a gratificação adicional e aumentando a remuneração dos substitutos.

Discursaram a respeito da matéria os deputados Paula Lima e Janio Quadros, defendendo emendas de sua autoria. Estas, contudo, quando da votação do projeto, que foi aprovado, foram rejeitadas, por terem parecer contrario. Prevaleceram apenas as com parecer favoravel das comissões tecnicas da casa.

RECEITAS DO PREFEITO

A' hora do pequeno expediente discursou o deputado Janio Quadros, para comentar entrevista concedida pelo prefeito desta capital, sr. Armando de Arruda Pereira, em que o chefe do Executivo municipal preconiza alimentos que, no seu entender, resolveriam a crise do abastecimento de carne. Comenta o orador: "S. exc. sugere: a batata doce; o cará, a mandioca e o mangarito, no reino vegetal. O caldo-verde português, que resulta de couve, uma pitada de sal, duas ou três colheres de azeite, — evidentemente, de oliva, — fogo e agua, à vontade, e a receita está transcrita "ipsis verbis". O feijão, adicionado de soja, o que equivale a um bife de 120 gramas. E, finalmente, uma campanha educativa do povo, para acostuma-lo a consagrar um dia ao cabrito; um dia ao carneiro, um dia ao leitão, um dia ao peixe, um dia ao peru, e assim por diante. O carneiro não saltará além dos 25 cruzeiros no quilo.

Leio, e faço reparos. Não sei por que s. exc. esqueceu os aspargos. Não gosto deles, mas ouço que ha quem morra por tê-los à mesa. E noto, tambem, contristado, a um primeiro exame, que as codornas e as perdizes não foram lembradas. Nem a lagosta, que não é, propriamente peixe, e o oceano dá, desde que bem a prenda. Ainda deve ser dito alguma coisa a favor do salmão e do caviar, que poderiam ser importados, como o carneiro, a preço razoavel, ou como o azeite, para o caldo-verde. E são altamente alimenticios, especialmente, o ultimo. Não ha duvida de que, após a leitura e estas observações despretenciosas, que ofereço a titulo de colaboração, o problema da carne verde foi solucionado. Só se alimentará mal quem o desejar. Quem fôr teimoso ou estupido. Tudo residia, afinal, na vulgarização dos ensinamentos da "Maria Tereza", uma tratadista de forno e fogão quase desconhecida da grande massa. O prefeito vulgarizou-a. Ou popularizou-a. E' indescritivel a alegria entre o proletariado e a classe media. A sugestão do peru, sobretudo, bicho que ameaça extinguir-se, como especie comestivel, passando às melhores tradições comuns, assegurará, de pronto, a sua volta à moda, e já nesta semana todos os trabalhadores irão mastiga-lo, dando preferencia ao peito, cuja carne, segundo souberam, é mais deliciosa e macia. Ha alguma hesitação quanto à raça e a idade do perisco ideal, mas, a experiencia educará, para o futuro proximo. O peixe, sobretudo a pescada e a garopa, o carneiro, nas costeletas, e o frango, "à passarinho", alternar-se-ão com o peru.

Estão todos muito gratos ao prefeito. Quem diria que a crise era de receitas culinarias? Era de imaginação? Resultava de um feio vicio — o da carne — de que todos podiam libertar-se?

O sr. prefeito não se aborreça. O povo não o esquecerá, no almoço e no jantar. O caminho do coração, ainda é o estomago".

FUNCIONAMENTO NOTURNO DO COMERCIO

À hora do pequeno expediente, o deputado Arual dos Santos comentou o movimento em que estão empenhadas as entidades representativas dos empregados no comercio contra "os abusos que se vem verificando, de funcionamento noturno do comercio, não só nesta capital como no interior". Diz o orador que as organizações interessadas já se dirigiram à Assembléia, pedindo o pronunciamento desta. Distribuida a materia á Comissão de Industria e Comercio, esta julgou o Legislativo do Estado incompetente para qualquer providencia, visto que o assunto é da alçada da Camara Municipal.

Ainda assim, o sr. Arual dos Santos propõe à deliberação de seus pares uma moção de solidariedade para com o movimento dos comerciarios, moção essa que será oportunamente incluida na ordem do dia.

TRABALHO NA IMPRENSA OFICIAL

A Mesa recebeu e encaminhará oportunamente o seguinte requerimento, subscrito pelo deputado Janio Quadros:

"1) — Tem o governo conhecimento das condições de trabalho reinantes na Imprensa Oficial, cujas oficinas não oferecem as indispensaveis condições de higiene e salubridade? E' ou não exato, por exemplo que, na secção de Linotipia encontram-se cerca de 40 linotipos, embora se cuide de salão baixo, de calor sufocante, e que se transforma em verdadeira camara de gás em consequencia do funcionamento da fundição de chumbo?

2) — Procedem as noticias pelas quais existe no orgão proprio do Estado, processo referente à insalubridade das oficinas referidas? Na afirmativa, qual a situação desse processo? Tem o governo o proposito de melhorar, com urgencia, as condições de trabalho denunciadas?

3) — Procedem as noticias pelas quais o trabalho noturno não é pago com o acrescimo de 20%, a despeito de promessa feita, há dois anos, pela direção respectiva? Qual a média de salarios das diversas categorias de profissionais que trabalham nas oficinas? Quais os menores e quais os maiores salarios satisfeitos, tudo no segundo semestre do ano em curso, e qual a jornada de trabalho respectiva? Qual a data do ultimo aumento sofrido por esses salarios? Qual o criterio para a remuneração do trabalho noturno? E' exato que profissionais admitidos recentemente percebem salarios melhores do que outros com varios anos nas oficinas, embora prestem os mesmos serviços?"

REFORMA DO HOSPITAL FRANCO DA ROCHA

Por intermedio da Mesa, encaminhou o deputado Cid Franco o seguinte pedido de esclarecimentos ao Executivo:

"Na sessão de 10 de abril (e estamos em dezembro), ofereci requerimento solicitando a nomeação de uma comissão especial de deputados, de preferencia medicos, encarregada de visitar o Hospital Franco da Rocha, superlotado e desorganizado.

Nomeou-se a comissão. A visita se fez. Produziu-se um relatorio minucioso. O deputado Alipio Correia Neto, em nome de seus companheiros, narrou à Assembléia coisas de arrepiar: a inacreditavel superlotação, a imundicie, a desordem, os doentes dormindo amontoados como bichos, as instalações antiquadas e insuficientes. Contou-nos o inferno que é o Hospital Franco da Rocha.

Como eu não pretendia, com o meu requerimento, apenas provar que eram procedentes e verdadeiras as minhas criticas ao hospital, criticas formuladas desde o tempo de vereador, como eu pretendia e pretendo alguma coisa de construtivo e de util venho apresentar, neste final da legislatura de 1951, este requerimento uma vez que não tenho noticia de nenhuma providencia do Poder Executivo para acabar com a situação dolorosa e vergonhosa daquele estabelecimento publico onde estão sofrendo alguns milhares de seres humanos:

Requeiro seja oficiado ao Poder Executivo para que informe se possivel ainda nesta sessão legislativa, quais as providencias que estão sendo postas em pratica para a reforma do Hospital Franco da Rocha".

SINAL LUMINOSO NOS TAXIS

Apresentou o sr. Janio Quadros o seguinte projeto de lei, que foi considerado objeto de deliberação:

"Artigo 1.o — E' obrigatoria a instalação nos veiculos automotores de aluguel (taxis), de inscrição ou sinal luminoso, para uso noturno, indicar da natureza do veiculo.

Artigo 2.o — O Executivo regulamentará a presente lei dentro de sessenta dias, a contar da data da sua promulgação.

Artigo 3.o — A Diretoria do Serviço de Transito não lacrará, a partir de 1.o de janeiro de 1954, os veiculos que não atenderem ao disposto no artigo 1.o.

Artigo 4.o — Esta lei entrará em vigor na data de sua publicação, revogadas as disposições em contrario".

Na sua justificação, o sr. Janio Quadros observa que já ofereceu indicação a este respeito ao Executivo. "Contudo, a materia é de natureza legislativa, nada impedindo, na lei federal, que seja disciplinada pelo Estado".

APOSENTADORIA DOS SERVIDORES DA JUSTIÇA

Na tribuna, comenta o sr. Alfredo Farhat o telegrama que recebeu há dias do sr. Loureiro Junior, secretario da Justiça, a proposito da execução da lei que dispõe sobre aposentadoria dos servidores da Justiça. Acrescenta que até agora o Executivo não respondeu ao requerimento de informações que redigiu sobre o assunto e declara que, se não receber resposta em breve e não for resolvida a situação dos servidores da Justiça, não hesitará em convocar o sr. Loureiro Junior para prestar esclarecimentos à Assembleia.

VARIOS ASSUNTOS

A' hora do pequeno expediente, o sr. Vicente Botta congratulou-se com a diretoria do I. A. P. C. pela liberação dos processos de financiamento do plano "B", que veiu dar a muitos associados, inclusive jornalistas e comerciarios, a possibilidade de adquirir a casa propria.

Nesse mesmo periodo, fizeram comunicações os seguintes deputados: o sr. Pinheiro Junior, dirigindo um apelo ao secretario da Fazenda, para que providencie o pagamento do funcionalismo publico antes do Natal; o sr. Pedro Antonio Fanganiello, concluindo a leitura do seu trabalho sobre a precariedade do abastecimento de trigo ao mercado nacional e fazendo reparos à orientação oficial no exame e solução do problema; o sr. Ademar de Carvalho Gomes, discorrendo sobre a situação do fornecimento de farelo e farelinho aos avicultores e solicitando medidas do governo para evitar o mercado negro de tais subprodutos.

MATERIA APROVADA

Foram aprovados os seguintes projetos: n. 1.075, que autoriza a aquisição de imovel para a construção da Cadeia e Delegacia de Policia de Indiana; n. 684, criando o 3.o grupo escolar de Franco da Rocha; n. 320, autorizando a desapropriação de imovel destinado à ampliação da escola industrial Cel. Fernando Prestes, em Sorocaba; n. 356, concedendo pensões mensais de Cr$ 11.200,00 aos profesosres Feliz Hegg e Roberto Mange; ns. 584 e 585, concedendo auxilios de 50 mil cruzeiros aos maestros Camargo Guarnieri e Sousa Lima para uma excursão a Paris; n. 606, dispondo sobre a doação ao Estado de um imovel para o funcionamento de escola primaria na fazenda Santa Isabel, no municipio de Nova Granada; 607, concedendo auxilios a diversas associações de classe; 634, autorizando a doação de imovel para a construção do Foro da comarca de Quatá; 751, alterando tabelas anexas a decretos leis, através dos quais foram reestruturadas as carreiras de censor e auxiliar de censor; 633, autorizando a doação de um imovel ao Estado, para instalação de uma escola primaria na fazenda Santa Barbara, municipio de Macaubal; 1055, concedendo vantagens a inspetores e guardas aposentados da Guarda Civil; que proibe ao professor primario permanecer em grupo escolar na qualidade de adido.

SERVIÇOS INDUSTRIAIS DO ESTADO

Em regime de urgencia e segunda discussão, teve acolhida o projeto de lei 57, que assegura ao pessoal dos serviços ou repartições criados, mantidos ou administrados pelo Estado, associado obrigatorio de institutos ou caixas de aposentadorias e pensões, quando aposentado, o direito ao provento assegurado aos demais funcionarios ou servidores do Estado.

DIRETOR GERAL DO DEPARTAMENTO DA EDUCAÇÃO

Grandes debates suscitou o projeto 471, que transforma em cargo efetivo o cargo de diretor geral do Departamento de Educação, atualmente provido em comissão.

A materia mereceu afinal aprovação, pos 35 votos contra 8.

SESSÃO NOTURNA

Após a sessão ordinaria de ontem, a Assembléia realizou uma sessão noturna, a qual girou principalmente em torno do projeto de lei que estabelece a autonomia das estancias hidrominerais e climaticas do Estado. Após três horas de debates, começou a votação da materia. Conforme o deliberado pela maioria, ficou restabelecida a autonomia dos municipios considerados estancias, devendo as eleições dos respectivos prefeitos realizar-se juntamente com às dos municipios ultimamente criados no Estado, com a posse dos eleitos em principios de 1953. Foram tambem acolhidas algumas emendas relativas a incompatibilidades e prazo de afastamento dos atuais titulares, bem como a que obriga o Estado a concorrer para os cofres municipais com importancia igual à da arrecadação total do respectivo municipio. Em caso de renuncia dos atuais prefeitos — antes da eleição do novo Executivo municipal — caberá ao governo do Estado a nomeação do titular. Tambem teve acolhida uma emenda estabelecendo que os atuais prefeitos poderão candidatar-se, desde que se afastem do cargo até a data fixada pela Justiça eleitoral para o registro dos candidatos.

SESSÃO EXTRAORDINARIA

Por volta das 24 horas, requerida uma verificação de presença, constatou-se a falta de quorum para votação, ficando, assim, a sessão extraordinaria limitada à deliberação sobre o projeto de autonomia das estancias.

Encontravam-se na casa, então, apenas 25 deputados.

BOLETIM METEOROLOGICO

5-12-951	Temper. Max.	Temper. Min.	Chuv.
LITORAL			
Iguape	—	—	0.0
Itanhaem	24	17	0.0
Santos	24	18	0.0
São Sebastião	—	19	0.0
PLANALTO			
A. Branca	—	14	0.0
Avaré	27	13	0.0
Botucatu'	27	—	0.0
Campinas	29	15	0.0
Itapéva	26	—	0.0
Itu'	27	15	0.0
S. Carlos	27	14	0.0
Sorocaba	—	16	0.0
SERRA			
Pindamonhangaba	25	—	0.0
Taubaté	27	15	0.0
OESTE			
Bauru'	30	—	0.0
Catanduva	—	16	0.0

PREVISÃO DO TEMPO

Até às 14 horas de hoje, para todo o Estado de São Paulo:

TEMPO — Bom com nebulosidade.

TEMPERATURA — Em elevação.

VENTOS — De Norte a Leste, frescos.

Chegou o cruzador "Barroso"

RIO, 5 (A. N.) — Está desde ontem fundeado na baia Ilha Grande, a poucas milhas desta capital, o cruzador "Barroso", recentemente adquirido pela Marinha de Guerra nos Estados Unidos. O "Barroso", que já foi incorporado à esquadra brasileira, em cerimonia realizada em Filadélfia, em agosto proximo passado, entrará na Guanabara domingo proximo, pela manhã, devendo atracar no cais norte da Ilha das Cobras. Essa nova unidade da Marinha faz parte de uma série de seis vasos de guerra cedidos aos paises sul-americanos: dois para o Brasil, dois para a Argentina e dois para o Chile. O "Barroso", que antes se chamava "Filadélfia", deslocava 9.700 toneladas, e está armado com 15 canhões de seis polegadas oito canhões anti-aéreo de seis polegadas, alem de metralhadoras anti-aéreas.

Explodiu a bomba em pleno centro de Buenos Aires

BUENOS AIRES, 5 (AFP) — Foi às 3,30 hora local, que explodiu hoje uma bomba colocada sob uma janela do edificio do Circulo Naval Argentino, situado em pleno centro de Buenos Aires.

Os danos materiais são relativamente importantes e vidraças e vitrinas dos estabelecimentos situados em frente ao Circulo Naval foram destruidas pela explosão.

Soube-se que a explosão não causou vitimas.

Reunião do Comitê Economico de Café na França

PARIS, 5 (AFP) — O Comité Economico de Café esteve reunido discutindo diversas questões atinentes à importação de cafés no decorrer do semestre que vai de novembro a abril vindoudo quando as decisões assentadas serão objeto de novo exame, à luz de novos dados.

Em principio ficou assentada a importação de 23.000 toneladas de café, dos quais 19.900 do Brasil, assim repartidos: novembro 5.500 toneladas, dezembro e janeiro 2.200 cada, fevereiro 2.500, março 3.500 e abril 4.000. De Angola serão importados 600 toneladas e da area-libra 2.500 Esses limites poderão ser alterados.

Em virtude da escassez de dolares não foram concluidas as negociações referentes à importação de rubicea de Haiti e Venezuela.

Os fornecimentos de café coloniais à França são avaliados, para o primeiro semestre de 1952, em 71.000 toneladas.

Controle policial da saida de aviões internacionais

RIO, 5 (A. N.) — O presidente da Republica assinou o seguinte decreto:

"Art. 1.o — Nenhuma embarcação ou aeronave com traço internacional, em viagem não regular, poderá deixar o porto ou aeroporto, com passageiro ou tripulante, que não esteja munido do competente passe de saida, fornecido pela autoridade policial, salvo nos casos previamente autorizados ou de embarcações ou aeronave com traço internacional, em viagem não regular, poderá deixar o porto ou aeroporto, sem passageiro ou tripulante, que não esteja munido do competente passe de aida, fornecido pela autoridade policial, salvo nos casos previamente autorizados ou de embarcações ou aeronaves militares ou de guerra.

Art. 2.o — Ficam revogados os artigos 30 e eu paragrafo unico, 31, 32 e seu paragrafo, 33, 34 37 e 38 do regulamento da Policia Maritima, Aérea e de Fronteira, aprovado pelo decreto n. .... 20.532-B, de 25 de janeiro de 1946.

Art. 3.o — O presente decreto entrará em vigor na data de sua publicação".

Dois quebra-gelos serão entregues pela Russia aos EE.UU.

WASHINGTON, 5 (U.P.) — Funcionarios do Departamento de Estado informaram que a União Sovietica notificou aos Estados Unidos de que entregará, em Bremerhagen, Alemanha, sábado ou domingo, dois quebra-gelos que desde 1946 estavam sendo solicitados pelos Estados Unidos.

Os barcos foram cedidos de conformidade com o Plano de Emprestimos e Arrendamentos, durante a guerra, e há 5 anos os Estados Unidos vêm solicitando a sua devolução.

A União Sovietica alegou que o "Northwind" e o "Westwind" se achavam encalhados nos gelos do Artico e que não podia devolve-los.

Com sua devolução, a União Sovietica terá devolvido todos, menos um, dos barcos de guerra que lhe foram cedidos de conformidade com o convenio de 1944. No entanto ainda estão por devolver outros 672 barcos de todos os tipos, que lhe foram emprestados.

Recorde mundial feminino de velocidade em avião

MARIGNANE, 5 (AFP) — A aviadora francesa Marie Nicolas bateu o record feminino mundial de velocidade, em avião de turismo, cobrindo um circuito fechado de mil quilometros.

PROGRAMA DA SEMANA DA MARINHA

Para os festejos da Semana da Marinha, o capitão de fragata Raja Gabaglia, presidente, e srs. Oscar Reinaldo Muller Caravelas, Artur de Sales Pacheco, Alipio Leme e Altino da Silva Mendes, elaboraram o seguinte programa para São Paulo: Hoje, às 18 horas — Fogos de artificio no Parque D. Pedro II 21 horas — Teatro Municipal — Sessão civica em homenagem à Semana da Marinha: a) Abertura pelo exmo. sr. governador do Estado, prof. Lucas Nogueira Garcez. b) Apresentação pelo dr Artur de Salles Pacheco. c) Hino Nacional, pela Banda de Musica dos Fuzileiros Navais. d) Discurso do desembargador Percival de Oliveira. e) Discurso pelo academico Guilherme de Almeida. f) Orquestra do Municipal — Sinfonia do "Guarani". g) Recitativo pelo poeta Paulo Bonfim. h) Discurso do professor Alipio Leme. i) Discurso do capitão de fragata Raja Gabaglia. j) Canções "Cisne Branco" e "Viva a Marinha". l) Hino Nacional, pelo Orfeão da Escola Normal Caetano de Campos. Dia 7 — 12 horas — Almoço no Rotary Club, com a presença do almirante Nelson Noronha de Carvalho e oficiais do navio escola "Guanabara" Discurso do sr. dr. Armando de Arruda Pereira, prefeito municipal de São Paulo. 16 horas — Inauguração da vitrine da "Light and Power", com alegorias da Marinha do Brasil, sob a presidencia do comandante da II Região Militar, gal. de divisão Henrique Batista Dufles Teixeira Lott. Discurso do superintendente da Escola Normal Caetano de Campos, professor Antonio Henrique Ribeiro. Colaboração da Banda de Musica dos Fuzileiros Navais. 20 horas — Partida do fogo naval da praça das Bandeiras (Ibirapuera), que será aceso pelo brigadeiro do ar Armando Ararigboia, comandante da 4.a Zona Aérea e conduzido por atletas do Departamento de Esportes do Estado. Dia 9 — 9 horas — Missa campal na praça da Sé, celebrada por sua eminencia o cardeal d. Carlos Carmelo de Vasconcelos Mota, arcebispo metropolitano de S. Paulo, sobrevoando, por ocasião da consagração da Hóstia Sagrada, uma esquadrilha de aviões da 4.a Zona Aérea. 13 horas — Homenagem do Jockey Club de S. Paulo, na Cidade Jardim, à Marinha do Brasil, onde será oferecido um almoço ao almirante Nelson Noronha de Carvalho e à oficialidade do navio-escola "Guanabara".

Dias 10, 11 e 12, programas em todas as estações de rádio, com musicas e palestras sobre a Marinha do Brasil.

Dia 13, às 20 horas, encerramento. Cerimonia da Marinha de Guerra, junto ao Monumento da Fundação de São Paulo, com a presença do governador Lucas Nogueira Garcez, quando será extinto o fogo naval pelo general Teixeira Lott, comandante da 2.a Região Militar.

Encerrada a 4.a Reunião Regional de Gerentes de Agencias do Banco do Brasil

Maior amparo à agricultura, pecuaria e transportes — Liberação de creditos para às classes produtoras

BAURU', 5 (Asapress) — Encerrou-se, ontem à noite, a Quarta Reunião Regional de Gerentes de Agencias do Banco do Brasil, realizada nesta cidade, sob a presidencia do sr. José Estefno, diretor da Carteira de Crédito Geral do nosso principal estabelecimento de crédito. Contou o conclave com a participação de representantes de varias entidades, como observadores, alem de gerentes de agencias do Banco do Brasil em 16 municipios desta região.

Os debates transcorreram num clima de grande cordialidade, apresentando os diferentes oradores os principais problemas de sua região de origem. Evidenciou-se, então, a necessidade de maior elasticidade do crédito fornecido pelo Banco do Brasil, com medidas tendentes a facilitar a ajuda às classes produtoras, notadamente à pecuaria e à agricultura.

O sistema de admissão de funcionarios no Banco do Brasil foi tambem discutido na reunião de Bauru', onde foram propostas medidas moralizadoras no sentido de se evitar o indevido protecionismo, prejudicial aos interesses do Banco e de seus clientes.

À noite, o sr. José Estefno homenageado com um banquete, pelas classes produtoras, no Automovel Clube de Bauru', onde foi saudado por varios oradores. Iniciando seu discurso de agradecimento, disse o diretor da Carteira de Crédito Geral do Banco do Brasil: "Aqui me encontro, como integrante e emissario da alta administração do Banco do Brasil, para estudar os assuntos de grande interesse para esta região e que se relacionam com a cooperação daquele tradicional estabelecimento de crédito no plano de soerguimento nacional que se executa em cumprimento das diretrizes traçadas pelo presidente da Republica".

O sr. José Estefno falou, em seu discurso, sobre varios problemas do país, entre os quais o transporte e a necessidade do maior amparo à agricultura e à pecuaria. Concluiu frisando que o Banco do Brasil está firmemente empenhado nesse mister, ou seja, a solução de problemas que dificulta o desenvolvimento da nação.

COMBATE À BROCA DO "OURO BRANCO"

A Comissão Especial do Algodão, em seu comunicado numero 84, alerta os lavradores a respeito do aparecimento de pragas, na lavoura do "ouro branco", baseada em levantamentos feitos em novembro do ano passado.

Diz o comunicado o seguinte:

A broca teve o seu aparecimento constatado no dia 15-11-50 em Paraguaçu Paulista; no dia 18 em Campinas e no dia 29 em Marilia.

A broca é um bezourinho preto, que aparece geralmente 30 a 40 dias após o plantio. A femea põe os ovos no caule, próximo do chão, de onde nascem as larvinhas que vão broquear as plantas.

Os algodoeiros atacados murcham, como se sentissem falta de agua e posteriormente as folhas vão se tornando vermelhas. Arrancando-se essas plantas, pode-se verificar com facilidade as galerias feitas pelas larvas no cólo das mesmas. Esta praga é responsavel pelas falhas em muitas lavouras.

A broca tambem ataca outras plantas, como as guaxumas, daí a conveniencia de sua destruição, antes do plantio do algodão.

Como a larvinha nascida do ovo penetra no caule, o combate a esta praga só pode ser realizado antes dessa ocasião, isto é, por meio de pulverizações ou polvilhamentos preventivos. Além disso, os poucos adultos existentes nas lavouras serão eliminados, o que impedirá que os mesmos continuem a pôr ovos em outras plantas. A época melhor para o tratamento será logo após o "desbaste" ou "raleamento" e os bicos dos pulverizadores e polvilhadeiras devem ser dirigidos para os caules. Este tratamento geralmente tambem serve para controlar as primeiras infestações de pulgões.

FESTA DE CONFRATERNIZAÇÃO

A Loja "Raja Yoga" da Sociedade Teosofica no Brasil, realizará hoje, às 20,30 horas, no salão nobre do Circulo Esoterico da Comunhão do Pensamento, sita à Praça Almeida Junior, n. 100, uma festa de Confraternização das Lojas da Capital e comemorativa ao terceiro aniversario de sua fundação. Será apresentado um programa literario-artistico.

Consulado de Portugal

Este Consulado deseja noticias das seguintes pesssoas:

Ermelinda de Jesus, Henrique da Silva e Alice de Jesus Silva, naturais de Vila Real, Traz-os-Montes; João Fernandes Camacho, filho de Luiz Fernandes Camacho e de Maria do Rosario Fernandes Camacho, natural da freguesia de Santo Antonio; Manoel Fernandes Ribeiro ou Manoel Fernandes Viana, filho de Bartolo Fernandes e de Antonia Ribeiro, natural de Vila Franca, concelho de Viana do Castelo; Manoel Carvalho Grade, natural de Ribas, concelho de Vila Nova de Poiares, distrito de Coimbra; Antonio Maria Quadrazenho, natural de Nave, concelho de Sabugal, distrito de Guarda; Joaquim Rosa, filho de José Alves e de Maria do Rosario.

SURDEZ?

Este homem vivia meia vida, ameaçado constantemente pela assombração da surdez, preso numa redoma de vidro, sem ter uma porta de saida para seus sofrimentos. Um dia conheceu TELEX e sua vida, como por encanto, modificou-se por completo. TELEX restituiu a metade da vida que ele havia perdido pela surdez.

TELEX

FAÇA A SUA EXPERIENCIA SEM COMPROMISSO

Centro Auditivo TELEX S.A.

RUA 24 DE MAIO, 250 - 12.º AND. - TEL. 36-1655 - S. PAULO

QUEIRA ME ENVIAR O FOLHETO ILUSTRADO "FATOS SOBRE A SURDEZ"

NOME

ENDEREÇO

CIDADE ESTADO

ATENDEMOS A DOMICILIO

TEVÊ

PALACETE PRATES

ALBERGUES NOTURNOS NOS BAIXOS DOS VIADUTOS...

ATRASO NA ENTREGA DOS LANÇAMENTOS MUNICIPAIS AOS CONTRIBUINTES — VOLTA O PADRE ARNALDO

Sob a presidencia do sr. Roberto Gomes Pedrosa, a sessão de ontem, da Camara Municipal, teve inicio às 14,15 horas, figurando como primeiro orador do expediente o vereador João Carlos Fairbanks, que apresentou projeto de lei autorizando a Prefeitura a ceder os baixos dos viadutos centrais à Sociedade dos Albergues Noturnos, para a construção de albergues noturnos. O orador reclamou a inclusão na pauta dos seguintes projetos de sua autoria: do que cria o Banco das Operações Municipais; do que dispõe sobre a eletrificação do Tramway da Cantareira; do que cria três estações rodoviarias em articulação com as ferrovias existentes e, finalmente, o que autoriza o Executivo a criar escolas profissionais, de nivel primario, industriais e agricolas, anexas e complementares a grupos escolares.

O sr. Francisco Peres requereu ao Executivo a remessa urgente à Edilidade do projeto que oficializa ruas da Varzea do Ipiranga, para que elas possam receber melhoramentos publicos.

VALEU A PENA...

O lider da bancada republicana, sr. Angelo Bortolo, protestou contra a desorganização reinante na Prefeitura no setor de entrega de avisos de lançamentos de impostos aos contribuintes.

Disse que a Prefeitura não lhe remeteu os avisos correspondentes às casas de que é proprietario e que preferiu envia-los ao Departamento Juridico, para a cobrança judicial. Criticou essa desorganização e declarou que o prefeito deve providenciar a melhoria desse serviço. Valeu a pena a critica do lider republicano, eis que minutos depois chegavam às suas mãos os lançamentos.

PRAIAS ARTIFICIAIS

O sr. Teixeira Pinto manifestou sua satisfação pelo fato de ter o tenente coronel Saguas reassumido a direção da Diretoria do Serviço de Transito.

A seguir, pediu sejam estudados planos que cuidem da criação de praias artificais em Santo Amaro e, por ultimo, indicou ao legislativo federal a conveniencia de ser aumentado o imposto sobre as "poules" do Jockey Clube.

OUTROS ASSUNTOS

O padre Arnaldo Morais Arruda pediu a inclusão na pauta do parecer sobre o recente contrato firmado entre a Companhia Telefonica Brasileira e a Prefeitura e do projeto de lei de sua autoria que restabelece a denominação da avenida Agua Branca mandando a Prefeitura dar o nome de Francisco Matarazzo a outra via publica. Por ultimo, declarou o padre Arnaldo que terá uma conferencia com o prof. Jairo Ramos sobre as denuncias que fez sobre a falta de escrupulos de alguns medicos quando examinaram candidatas ao funcionalismo, tendo afirmado que, em relação à recente entrevista do sr. Ulisses Lemos Torres, lamenta a mediocridade intelectual desse medico por não ter entendido a questão que levantára e que se relacona com os exames a que se submetem candidatas ao funcionalismo.

O sr. Manoel Cristino encaminhou à mesa requerimento em que solicita a inclusão na pauta do projeto de lei que reajusta os vencimentos do funcionalismo municipal. O ultimo orador do expediente foi o sr. Smith de Vasconcelos, que defendeu o dr. Ulisses Lemos Torres das criticas do padre Arnaldo Morais Arruda.

UM MOSTRENGO

Na ordem do dia, o plenario votou e aprovou a redação final do projeto de lei que abre o credito suplementar de Cr$ 1.798.000,00, para o pagamento de atrasados ao funconalismo.

Em seguida, foi posto em segunda discussão o projeto de lei que cria agencias municipais em varios bairros. Esse projeto provocou longos debates, em consequencia da apresentação de emêndas por parte dos srs. Miguel Russiano, Salvador Ceglia, Brasil Bandecchi, Decio Grisi e outros, que pretendem criar verdadeiras "Prefeituras" nos bairros, para que sejam colocados no funcionalismo engenheiros e advogados com excelentes padrões. Combateram essa iniciativa indecorosa os srs. Valerio Giuli, João Carlos Fairbanks, Marcos Melega e Pedro Pedreschi.

Reunião de acionistas da Companhia Mogiana

Malgrado não tenha havido numero para a realização da assembléia geral extraordinaria da Companhia Mogiana de Estradas de Ferro, reuniram-se os acionistas presentes, representando cerca de metade do respectivo capital.

Coube ao sr. Amadeu Gomes de Sousa, presidente da diretoria, transmitir aos presentes os termos da proposta feita pelo governo do Estado para aquisição do acervo da empresa, pela qual o governo oferece adquirir as ações pelo seu valor nominal, mediante o pagamento em apólices, no valor nominal, que rendem juros de 7% ao ano, pagaveis mensalmente. Deseja o governo adquirir um minimo de 80% das ações.

Na reunião, os acionistas presentes, em grande maioria, resolveram assumir o compromisso de transferir ao governo do Estado suas ações, nas condições propostas, assinando, para esse fim, declaração expressa, que está recebendo novas assinaturas dos que não compareceram. Assim que atingir o numero suficiente, a diretoria da Companhia fará comunicação ao exmo. sr. governador, a fim de que seja expedida a mensagem à Assembléia Legislativa.

A diretoria da Companhia Mogiana de Estradas de Ferro convocou nova assembléia para o dia 11 do corrente, às 14 horas, no Escritório Central da Empresa.

Dr. Uzeda Moreira

Pulmão, Coração, Aparelho Digestivo, Rins, Raio X, Tratamento da Tuberculose e da Asma

Consultas das 9 às 12 e das 14 às 19 horas

Rua Libero Badaró, 452 — Telefone: 32-3423 — Telefone Resid.: 51-4055

ESTAÇÃO "AGENTE CICERO"

Como vem sendo anunciado, terá lugar, hoje, às 16 horas, na estação "Agente Cicero", a solenidade de inauguração do bronze em homenagem à memoria de Cicero de Azevedo, que, durante longos anos foi o chefe da antiga estação do Norte, da Central do Brasil e figura de grande relevo na sociedade paulistana, destacando-se como politico militante e varão de altas virtudes civicas.

O diretor da Central do Brasil, cel. Eurico de Sousa Gomes Filho, que deu á antiga "Parada da Penha" o nome de "Agente Cicero", honrará a solenidade com a sua presença e receberá o agradecimento publico pelo gesto que teve de exaltação da memoria do inesquecivel ferroviario Cicero de Azevedo.

O programa é o seguinte: Da Estação Roosevelt, às 15,30 horas, partirá um trem especial que conduzirá os convidados e demais pessoas que desejem participar da homenagem. Em "Agente Cicero", às 16 horas, terá inicio a cerimonia, sendo descoberto o bronze, a convite do presidente da Comissão Promotora, pelo sr. Aldagiro Azevedo, atual chefe da estação Roosevelt e irmão do homenageado. Em seguida discursarão: o sr. Miguel Nadal, pelos guardas, trabalhadores e operarios; sr. José Jordão da Silva, pelos maquinistas; sr. Hildebrando Silveira, pelos condutores; Ramualdo Joaquim Martins, pelos agentes; dr. Vicente Tramonte Garcia, na qualidade de presidente da Comissão Promotora; cel. Eurico de Sousa Gomes Filho, diretor da Central do Brasil e dr. Delcy Azevedo, que fará o agradecimento em nome da familia Azevedo.

OCORRENCIAS POLICIAIS

Audacioso escroque internacional preso ontem na rua 15 de Novembro

ENCONTRADO MORTO — FERIDOS NUM CONFLITO

Quando procurava entrar num bar situado na rua XV de Novembro, na tarde de ontem, o audacioso escroque internacional Ramon Artenio Egusquisa foi preso por investigadores da Delegacia de Vadiagem. Levado para o cartorio daquela especializada, esse individuo, que já tem contas a ajustar com a justiça, foi submetido a interrogatorio. Soube-se, então, que, desde 1941, Ramon se encontra no Brasil, estando radicado em São Paulo a partir de 1946. Tendo entrado clandestinamente, Ramon conseguiu arranjar documentos com identidade falsa, casando-se com uma jovem, casamento esse que foi anulado, por haver descoberto a esposa que Ramon era um escroque. Dessa época em diante, embora processado por falsa identidade, o audacioso individuo continuou agindo, chegando mesmo a intitular-se macumbeiro, a custa do que conseguiu lesar uma senhora de nacionalidade alemã em 30 mil cruzeiros. Foi processado por chantagem, porém, prosseguiu na sua atividade criminosa. Em principios do ano em curso, Ramon montou, à rua Conselheiro Crispiniano, 69, 4.o andar, um escritorio de exportações e importações. Intitulando-se ministro da Guerra do Paraguai e general do Exercito daquela nação, e mostrando-se bastante relacionado, conseguiu ele iludir personalidades de destaque nos meios comerciais de São Paulo e até mesmo um dos membros do consulado equatoriano, o dr. Alfonso Maria Olala, residente à rua Frei Caneca, 803, a quem ofereceu sociedade no seu escritorio, que ocupava quase todo o andar daquele edificio, e cujos moveis estão avaliados em mais de 200 mil cruzeiros. O malandro, além de confessar ter lesado varias firmas, disse tambem que deu a Elvira Russo joias de alto valor. Ramon Artenio depois de ouvido foi recolhido ao xadrez, devendo ser pedida hoje a sua prisão preventiva.

60 MIL CRUZEIROS DE JOIAS ROUBADOS POR DOIS MENORES

Há dias, dois menores que já foram presos por investigadores da Delegacia de Roubos roubaram, da residencia de Ernesto Werneck, à rua Inglaterra, 296, joias e objetos avaliados em 60 mil cruzeiros. Levado o fato ao conhecimento da Delegacia de Roubos foram realizadas rapidas diligencias que culminaram com a prisão dos ladrões. Depois de confessar o delito, declinaram os nomes dos receptadores Americo Saba, residente à avenida Reboucas, 227 e Gregorio Adonaliam, domiciliado à rua Possidonio Inacio, 151.

CASO MISTERIOSO

Ontem, poucos minutos antes das 12 horas, foi encontrado, em terreno baldio da rua Rodolfo Miranda, nas proximidades da rua Prates, o cadaver completamente despido de um homem. Ao local compareceu a autoridade de plantão na Central de Policia, que pediu o concurso dos elementos da Segurança Pessoal.

Apurou-se que, no dia anterior, o homem fora visto pelas imediações, deitado no local em que foi encontrado, gemendo. Aí já evidenciava ele sintomas de enfermidade, atestado pelo seu proprio estado fisico de magreza. Foi nessa ocasião, pedido o concurso de uma guarnição da Radio Patrulha, que não acorreu ao local, presumindo-se que o desconhecido tenha perecido à mingua, sem qualquer socorro.

O corpo foi transportado para o necroterio do Araçá, a fim de ser autopsiado.

CHOCOU-SE COM O POSTE

Ontem, por volta das 8,20 horas, Ademar Rodrigues Santos, de 24 anos, solteiro, residente à rua Marquês de Itú, 352, dirigindo o auto 76.360, na esquina das ruas Consolação e Olinda, por motivos ainda não apurados arremessou o veiculo contra um poste, depois de atingir a fachada de um predio. Sairam feridos, além do motorista, Melchiades Nicolas Venetramkas, de 30 anos, casado, morador à rua Maria Antonia, 203, tendo ambos, diretamente do local sido encaminhados ao Hospital das Clinicas onde permaneceram internados.

FERIDOS NO CONFLITO

Aos primeiros minutos de ontem, na avenida Ipiranga defronte a boite "Clube de Paris" estabeleceu-se um conflito do qual participaram varias pessoas. Com a aproximação da policia os desordeiros puseram-se em fuga, restando apenas dois feridos. Um havia sido atingido por instrumento contundente, no estomago, enquanto outro perdera os sentidos.

Apurou-se que os feridos eram Osvaldo Arenzano, de 28 anos, solteiro, residente na alameda Gabriel Monteiro da Silva, 57 e o outro, que foi encontrado desmaiado não pode ser identificado, devido a falta de documentos.

ATROPELAMENTOS

Por volta das 18,40 horas de ontem, na rua Libero Badaró, o auto-caminhão 285.738, dirigido por Antonio Pascoal, atropelou e feriu levemente Jeronimo Machado Borges, de 31 anos, casado, polidor, residente à rua Mariquinha Viana, 177.

—— Cerca das 13,45 horas de ontem, na avenida Rangel Pestana, perto do Parque D. Pedro II, José Nesi, de 40 anos, casado, residente no Departamento Estadual do Trabalho, foi atropelado e gravemente ferido por um auto-caminhão de numero ignorado. A vitima foi internada no Hospital das Clinicas.

—— Ontem, às 16,45 horas, na avenida Rudge, nas proximidades do predio 565, Maria Omezinda Coutinho, de 12 anos, escolar, filha de Frontelino Coutinho, residente à rua Pedroso de Morais, 1.033, foi atropelada e gravemente ferida pelo auto de aluguel n.o 58.425, guiado por Osvaldo de Oliveira. A menor foi encaminhada ao Hospital das Clinicas.

—— Cerca das 14 horas de ontem, na avenida São João, esquina da rua Ana Cintra, um desconhecido de cor branca, de 50 anos de idade, presumiveis, foi atropelado pelo auto de aluguel 55.372, dirigido por Enio Cerasani. Diretamente do local, devido as lesões recebidas, a vitima foi internada no Hospital das Clinicas.

ENTRAM EM VIGOR

(Conclusão da ultima página).

A granel:

20 litros	Cr$ 5,60
Por litro	Cr$ 0,30

II — Fica proibida a venda de carvão a não ser nas embalagens tabeladas por esta portaria.

III — Os sacos de 120 litros deverão ser vendidos na embalagem original do produtor, ficando proibido o reensaque.

IV — Preço de venda às industrias ser; de Cr$ 27,00, por saco de 120 litros posto no deposito do adquirente.

V — Só é permitida ao varejista a abertura de sacos de 120 litros, na quantidade minima necessaria para atender a venda na embalagem de 80 litros ou a granel.

VI — Esta portaria entrará em vigor na data de sua publicação, revogadas as disposições em contrario".

PÃO ESPECIAL

Por proposta do sr. Joaquim Monteiro de Carvalho, representante dos consumidores, a Comissão Estadual de Preços passou a abordar a questão do tabelamento do pão, no tocante ao produto considerado especial. Deliberou o plenario, tornar obrigatorio o fornecimento pelos padeiros do pão especial, na falta do pão comum, pelos preços deste ultimo.

A portaria sobre o assunto será baixada hoje pelo presidente do organismo controlador.

REUNIÕES PREPARATORIAS

Após iniciar a discussão do problema do arroz, adiada em seguida para a proxima sexta-feira aprovou a casa uma sugestão no sentido da C.E.P. reunir-se regularmente às sextas-feiras, sessões essa que não terão carater deliberatorio, ma apenas preparatoria das reuniões ordinarias.

DENTRO DA LEI

(Conclusão da ultima página).

E as razões são obvias, pois, como se sabe, alem dos pagamentos que normalmente tem o governo de satisfazer no fim de cada mês, em dezembro ocorre ainda o encerramento do exercicio financeiro. Assim sendo, para antecipar o pagamento dos salarios de dezembro, mais o abono de Natal, teria o Tesouro de sacar nos bancos cerca de 900 milhões de cruzeiros, quantia essa assáz consideravel para ser sacada de uma só vez, sem acarretar sérios embaraços ao Tesouro assim como aos bancos depositarios dos dinheiros publicos.

CAMPANHA CONTRA OS SONEGADORES DE IMPOSTOS

Comentando, a seguir, a campanha contra a evasão de rendas, iniciada recentemente pelo governo do Estado, ressaltou o governador Lucas Nogueira Garcez serem auspiciosos os resultados já colhidos.

— "A campanha está atingindo os seus objetivos — acrescentou. O sr. secretario da Fazenda me tem trazido noticias animadoras. Quero, pois, agradecer à imprensa a colaboração que tem prestado ao governo, comentando a iniciativa com palavras de aplausos e de estimulo através dos seus editoriais.

INQUERITO SOBRE O CAMBIO NEGRO DA CARNE

Rebatendo algumas criticas a respeito do inquerito sobre o cambio negro da carne, instaurado pela Secretaria do Trabalho, disse o chefe do Executivo que o mesmo prossegue em seus tramites legais, estando no momento com o secretario da Segurança, para os devidos fins.

— "Não foi ele abandonado, como se insinua, absolutamente — frisou o governador Lucas Nogueira Garcez. E como já disse varias vezes, desde que esteja concluido, darei ampla publicidade aos resultados apurados".

VIAGEM AO RIO

Sobre sua viagem ao Rio, na proxima semana, disse o governador Lucas Nogueira Garcez ter sido convidado pela bancada paulista com assento no Senado e na Camara Federal, a fim de participar de debates acerca de projetos que dizem respeito aos interesses do Estado.

GRUPO ESCOLAR NO HORTO FLORESTAL

Um dos jornalistas presentes à entrevista, levou ao conhecimento do governador que, em virtude de uma proibição da autoridade competente, as crianças que frequentavam o Grupo Escolar do Horto Florestal estavam impedidas de ganhar a escola através das ruas daquele proprio estadual, tendo porisso de atravessar terrenos baldios, com graves riscos. Essa queixa havia chegado ao seu jornal, com um apelo a s. exc. O governador Lucas Nogueira Garcez, tomando conhecimento do fato, falou ao sr. Oliveira Costa, secretario da Educação, que no momento despachava com s. exc., a fim de que fossem adotadas providencias no sentido de ser permitida a passagem de escolares pelo Horto Florestal.

AS ASSOCIAÇÕES

(Conclusão da ultima página).

CAMPANHA EDUCATIVA

Relatando os trabalhos da Comissão de Tributos, de que é presidente, o sr. Rui Calazans de Araujo fez referencias à campanha de educação do contribuinte, que se encontra em curso. Disse que o seu desenvolvimento vem fornecendo elementos para observação e estudo. Como, porem, ainda se encontra no inicio, julgava mais aconselhavel aguardar mais algum tempo para tecer comentarios em torno do assunto. Falaram tambem sobre a materia os srs. Alexandre Hornstein, José Floriano de Toledo e Isidro Pedro dos Santos Costa.

BARRACAS

O sr. Rui Calazans de Araujo verberou a complacencia das autoridades municipais, relativamente aos camelôs e barracas que infestam as ruas da cidade, enfeiando-as, sujando-as e criando entraves para o transito. Existem barracas que utilizam paredes de predios para deposito de cacarecos, junto as quais amontoam caixões, num desrespeito clamoroso à lei e aos preceitos urbanisticos. Chegam a tal ponto os abusos que a cidade toda está transformada numa quitanda a que falta o mais comezinho asseio.

Considerou ainda o sr. Calazans de Araujo que, sobre constituirem concorrencia desleal ao comercio estabelecido, esses estabelecimentos improvisados não prestam nenhum beneficio ao publico, pois os produtos ali vendidos — como o atestou recentemente um deputado na Assembléia Legislativa — o são por preços mais elevados. Desse modo, sugeria que as entidades do comercio promovessem entendimentos com a Prefeitura municipal e com o governo do Estado, para que cessem as irregularidades que se verificam presentemente.

TEATROS

COMUNICADOS

ROCAMBOLE, NO TEATRO SANTANA — Hoje, Rocambole e sua Companhia de Misterios e atrações darão tres representações da revista magica em dois atos e 26 quadros, "No mundo das Ilusões".

"No Mundo das Ilusões" é um espetaculo digno de ser visto pela sua beleza, originalidade e seu fundo misterioso.

A temporada de Rocambole será curta, de apenas 21 dias.

"HARVEY" — O Teatro Brasileiro de Comedia prossegue, na rua Major Diogo, na apresentação da comedia "Harvey", de Mary Chase, sob a direção de Ziembinsky, hoje, às 21 horas. No elenco estão Ziembinsky, Mariana Freire, Valdemar Wey, Cebeiro, Marina Augulia Biar, Luiz Linhares, Luiz Calderaro, Vanda de Andrade, Milton Ribeiro, Marina Augusta e os artistas de cinema Marisa Prado e Mario Sergio.

"O ATENTADO" — Hoje, às 20,30 horas no Teatro S. Paulo, será apresentada pela Sociedade Paulista de Teatro, a peça do escritor suiço, W. O. Somin, "O Atentado", com Madalena Nicol no principal papel e Sergio Brito. A direção é de Carla Civelli, e os cenarios são de Hans Sachs.

"A MORTE DO CAIXEIRO VIAJANTE NO CULTURA ARTISTICA — Mais uma representação da notavel peça de Artur Miller "A Morte do Caixeiro Viajante" será levada a efeito, hoje, às 16 e 21 horas, no grande auditorio da Cultura Artistica, por Jayme Costa e sua companhia, que vem alcançando sucesso com esse espetaculo, considerado pela critica do Rio de Janeiro e de São Paulo e pelo enorme publico que tem acorrido a suas representações como o mais importante acontecimento teatral do ano. Jayme Costa e seus companheiros de elenco vem sendo aplaudidos, desde a sua estreia, há quatro semanas, no teatro da rua Nestor Pestana, prometendo "A Morte do Caixeiro Viajante "bater todos os recordes de permanencia no cartaz.

Quarta-feira "Filomena Marturano".

Concurso para a catedra de geografia humana da Faculdade de Filosofia

Realiza-se hoje às 9 horas no salão nobre da Faculdade de Filosofia, Ciencias e Letras da Universidade de São Paulo à rua Maria Antonia 294, a prova didatica do Concurso para a Catedra de Geografia Humana no qual se acham inscritos os drs. Ari França e Dirceu Lino de Matos. O ponto sorteado versará sobre "as carateristicas gerais das rotas maritimas do Atlantico Norte".

A leitura da prova escrita e o julgamento da mesma será amanhã, às 20 horas no mesmo local.

"Desmantelada a quadrilha que agia na Central do Brasil"

A proposito da noticia divulgada ontem sobre a descoberta de uma quadrilha de ladrões que vinha agindo nos armazens da E. F. Central do Brasil, fomos procurado pelo sr. Ariosto Martire, sub-chefe da secção de varejo da Livraria Civilização Brasileira, à rua XV de Novembro. Seu nome foi, indevidamente, citado entre os receptadores, como o de seu irmão, sr. Virgilio Martire.

Afirmou-nos o sr. Ariosto Martire que nunca esteve envolvido em qualquer caso policial e menos ainda no caso da Central do Brasil. Ficou surpreso e sofreu prejuizos materiais com a divulgação do seu nome entre os receptadores. Explicou à reportagem o que houve na realidade Sua senhora recebeu de presente de uma cunhada um metro e meio de fazenda, com o qual fez um vestido para a filhinha do casal. Como se tratava de presente, não competia ao sr. Ariosto e nem à sua esposa indagar da procedencia do tecido. Dias depois, investigadores foram à sua residencia e apreenderam o vestido em apreço. Sabendo, pelos policiais, que a fazenda fôra furtada, não relutou a sra. Ariosto Martire em entregar o vestido, dando o caso por encerrado. No entanto, os jornais de ontem, naturalmente baseados nas informações fornecidas pela Policia, deram o nome do sr. Ariosto Martire e o do sr. Virgilio Martire como receptadores, o que não corresponde, em absoluto, à realidade.

HOJE — e todas as 3as., 5as. e sabados — às 7 horas da noite

o querido elenco radiatral da PRA-5

estará vivendo as novas e empolgantes cenas de

"Herança de Sangue"

radio-novela de MACEDO DE ANDRADE

★

GENTILEZA DE

ALVITEX

— O ALVEJANTE DO MOMENTO —

um produto da CORTEX

aos ouvintes da

PR A5 RADIO São Paulo

uma voz amiga em seu lar

Associação Social de Taipas

Patrocinada por d. Carmelita Garcez, foi oferecido, ontem às 18,30 horas, nos salões de chá do Hotel Esplanada, um coquetel em homenagem à Associação de Assistencia Social de Taipas (Jaraguá) com a realização de sorteios e tombolas, com o fim de angariar fundos para a benemerita Associação.

Não podendo comparecer, d. Carmelita Garcez fez-se representar pelo sr. Alvaro de Mendonça Borba. Presentes ainda, os srs. representantes do prefeito municipal de São Paulo, e do cardeal d. Carlos Carmelo de Vasconcelos Mota.

Como inicio das homenagens, o representante do sr. Otavio Bicudo, da Fazenda Jaraguá, pronunciou breve oração, apontando os planos da Associação, e ressaltando a necessidade dos meios imprescindiveis para a realização de obra como a que se propõe a Associação, pela sua inestimavel colaboração ao bem estar social.

Assistencia Dentaria aos comerciarios

Ao lado da assistencia medica, mantém o Serviço Social do Comercio - SESC - uma secção de assistencia odontologica. Sob a direção do dr. José Arruda Correia, vem esse serviço prestando reais beneficios à classe comerciaria. Não é ele, como todas as demais iniciativas do SESC, realizado gratuitamente, mas obedece a uma tabela que, visando cobrir apenas as despesas, está ao alcance da bolsa mais modesta.

De ano para ano, aumenta o numero dos clientes do referido serviço. Basta, para verifica-lo, compulsar os dados estatisticos relativos a essa atividade do SESC. Por exemplo, o número de consultas, que em 1947 foi de 4.571, elevou-se nos anos de 1948, 1949 e 1950 para respectivamente, 30.482, 38 609 e 45.829. No primeiro semestre de 1951, o número de consultas foi de 22.675. O total de consultas, desde o inicio do funcionamento, até junho do corrente ano, foi de 142.166.

Não menos expressivo é o total dos serviços executados. De 12.839, em 1947, ascendeu da seguinte forma: em 1948, 80.238; em 49, 97.856; em 1950, 115.711. No primeiro semestre de 1951, foi de 58.596. Desde o inicio até o fim de junho do corrente ano, foi de 365.240. Tais informes demonstram a utilidade do serviço e a afluencia crescente de comerciarios revela a sua compreensão dos beneficios que podem retirar do empreendimento do SESC.

CAMPANHA DE ALFABETIZAÇÃO

Realizou-se no grupo escolar Rodrigues Alves a cerimonia de encerramento do ano letivo dos cursos de educação de adultos que, sob o patrocinio do Gremio Horacio Lane funcionam na 2.a Região Escolar da capital.

O salão de festas esteve tomado pelos alunos de 15 cursos e por convidados. Foi a solenidade presidida pelo sr. Agenor Machado, representante do Mackenzie College. Participaram da mesa os profs. Quintiliano José Sitrangulo, delegado de ensino; Vicente Peixoto, inspetor escolar; Alberto Roval, Alda Marques Gonçalves, Jandira Alves de Lima Franco, do S. E. A. representantes do Gremio Horacio Lane e outras autoridades escolares. Usaram da palavra os srs. Agenor Machado e Quintiliano José Sitrangulo, foram distribuidos premios aos alunos que se distinguiram pela aplicação e assiduidade.

A cerimonia foi encerrada com cantos e de bailados pelos alunos sob a orientação das respectivas professoras. — (Do Serviço de Divulgação do S. E. A.).

PUBLICAÇÕES

"REVISTA DA BOLSA" — Orgão da Bolsa Oficial de Valores de São Paulo — Numeros de Setembro e Outubro — Do sumario destacamos: — "Divida publica do Brasil", Mozart E Pereira; "As ações bancarias refletem diretamente a sensibilidade do mercado paulista de titulos" "Consultorio Juridico-Bolsistico", "O desenvolvimento da Bolsa Oficial de Valores".

REVISTA DOS MERCADOS" — Boletim informativo da Bolsa de Mercadorias de São Paulo — Numero 14 — Ano II — Do texto destacamos: — "O custo da vida", "Panorama internacional do algodão", "Mercados de algodão, café, cereais, titulos, cambio" "Comentarios e cotações", "A borracha no Brasil e no Mundo", "Aproveitamento de capitais", "A moto-mecanização na cultura algodoeira".

"BOLETIM MENSAL" — Orgão da Camara de Comercio Teuto-Brasileira de São Paulo — Insere interessante materia sobre as relações comerciais teuto-brasileiras.

O sumario do numero que ora circula, referente a Novembro, é o seguinte: — Serviço de oportunidades comerciais — Estatistica oficial alemã do Intercambio Brasil-Alemanha — Decreto da Republica Federal sôbre impostos para promoção da exportação — Indicações sobre documentos consulares para o Brasil — Pôsto de informações Ibero-Americano na feira de Amostras em Hannover — Achema e Dechema — Progressos, conseguidos por tecnicos e cientistas alemães, na tecnica de produzir altos vácuos e no aperfeiçoamento de aparelhos para pesquisas fisicas — Concluida a primeira serie de pesquisas com gasolina sintética nova — Outra novidade tecnicas alemãs.

"O ESPIRITUALISTA" — Está em circulação mais um numero deste quinzenario, que se publica nesta capital. Do respectivo texto destacamos: — "A fraternidade e o socialismo", "O Mahtima Gandhi e a associação das religiões", "A Semana da Criança", "O maximo problema", "Imortalidade", "Do intelecto à intuição".

[illegible]
ADVOCACIA CIVIL E COMERCIAL
Consultas com hora marcada
Praça Clovis Bevilacqua, 88
4.o andar, telefones 32-7987 e 33-3707 — S. PAULO

Nova linha de onibus "Jardim Europa"

Entrará em vigor hoje a linha de onibus "Jardim Europa", em substituição ao bonde do mesmo nome, com o seguinte itinerario:

IDA — ruas Braulio Gomes — Consolação — Martins Fontes — Augusta — Colombia — Avenida Europa — Av. Cidade Jardim até a rua Iguatemi.

VOLTA — Avenida Cidade Jardim — Av. Europa — ruas Colombia — Augusta — Caio Prado — Consolação — Av. Ipiranga — rua 7 de Abril — Braulio Gomes — ponto inicial.

Agradecimentos da Comissão Organizadora das exequias da Rainha D. Amelia

As solenes exequias em memoria da rainha Amelia de Orleans e Bragança, há dias realizadas na igreja de S. Ifigenia, constituiram expressiva demonstração proporcionada pelo povo paulista à figura da saudosa rainha de Portugal, ao mesmo tempo que representavam o resultado do afanoso trabalho desenvolvido pela comissão que nesta capital tomou a si o encargo de promover as cerimonias.

Justamente para agradecer ao "Correio Paulistano" o apoio recebido por ocasião da preparação dessas homenagens, visitou-nos a comissão organizadora, composta dos srs. dr. Raul Romano, jornalista Estefanio dos Santos Midões, Joaquim Teixeira Correia, Antonio Ferreira da Fonseca e Francisco Antonio Carneiro e com. Norberto Jorge, nosso colega do "Diário Popular".

Em nossa redação, os distintos visitantes expressaram-nos seus agradecimentos, ao mesmo que nos solicitavam fossemos os portadores de sua gratidão a todo o publico que assistiu às solenidades, notadamente as autoridades civis e militares, consules de paises amigos e elementos da sociedade paulistana.

Exames e Formaturas

COLEGIO "SACRE-COEUR DE MARIE" — Realizam-se dia 8 as solenidades de encerramento dos cursos tecnicos de secretariado e colegial do "Sacre-Coeur de Marie", estando organizado o seguinte programa: às 8 horas, missa na capela do Colegio à rua Russia, 798, seguida de benção dos aneis pelo revmo. padre Crescencio Irmarrizaga, compositor de musicas sacras, primeiro capelão do colegio e paraninfo da turma. As 15 horas, entrega dos diplomas, em cerimonia presidida pelo sr. José Augusto Cesar Salgado, procurador geral do Estado, sendo oradora da turma a srta. Suzi Guimarães Rezende. São as seguintes as diplomandas: — Fernanda Cecilia Ribeiro da Luz, Gessy Lourdes Milani, Lucy Marques Simões, Suzy Guimarães Rezende, Maria José de Vasconcelos Siqueira, Liliana Della Camera, Lucrecia Alfieri, Ursula Koopmann, Silvia Yasigi, Yêda de Castro Cloé de Carvalho Junqueira, Maria Alice Monteiro, Elye Escandarie Buhemer, Leilia Maria de Ulhôa Cintra, Marcia Pedroso Horta, Olympia Zini, Alcy Maldonado, Yone de Rezende Murgel, Beti Mari Tolosa, Leyla Anna Zambenedetti Rosa Maria de Miranda Ribeiro de Mello Leitão, Tatiana Velucci, Teresinha de Jesus Cunha.

CONSERVATORIO PAULISTA DE ARTES MUSICAIS — Realizam-se no dia 17 as seguintes solenidades da formatura das diplomandas de 1951, do Conservatorio Paulista de Artes Musicais: às 10 horas, missa solene, em ação de graças, na igreja de Santa Cecilia; às 20 horas, solene ato de colação de grau, no auditorio da Escola Caetano de Campos, sendo paraninfo o prof. Osvaldo Lacerda Gomes Cardim e oradora a diplomanda Aurora Nicolai.

Após a colação de grau será efetuado um ato de numeros de arte pelas alunas do Conservatorio.

INSTITUTO "JOSE MAURICIO" — Realiza-se dia 10, às 20,30 horas, no Teatro Municipal, a cerimonia de entrega de diplomas aos diplomandos de 1951 do Instituto Musical "José Mauricio". A festa constará de um programa de numeros de piano pelos diplomados e de canto orfeonico pelos alunos daquele estabelecimento. E' paraninfo o sr. Cantidio Nogueira Sampaio.

E' o seguinte o programa: 1.a parte — Abertura da sessão, após a execução do Hino Nacional, seguindo-se a entrega dos diplomas; discursos do orador da turma, diplomando Claudio Augusto Camargo Pinto. Dois numeros pelo orfeão do Instituto, sob a regencia da professora Gioconda Peluso.

2.a parte — Vila Lobos — A Mare encheu, pela aluna Maria Stela de Souza Lima; Lizst — Rapsodia n. 6, por Claudio Augusto Camargo Pinto; Chopin — Estudo op. 25, n. 11, por Wally D'Imperio; Lszt — La Campanella, por Antonina Usai; Chopin — Balada em sol menor, por Maria Terezinha Goulart Barreto; Carlos Gomes — O Guarani, sinfonia para 2 pianos e 8 mãos, por Elvira Parenti, Claudio Augusto Camargo Pinto, Antonina Usai e Wally D'Imperio; Bach — Fantasia cromatica e Fuga em re menor, por Lea Maria Barreiros; Verdi — Concerto Parafrase, com Elvira Parenti; Chopin — Grande valsa op. 42; com Maria Stella de Sousa Lima e Grieg — Concerto em la menor, op. 16, com Lea Maria Barreiros e Maria Terezinha Goulart Barreto.

FACULDADE DE CIENCIAS ECONOMICAS DE SÃO LUIZ — Realiza-se no dia 16, às 20,30 horas, no Teatro Municipal, a solene colação de grau dos bachareis em ciencias economicas pela Faculdade de Ciencias Economicas de São Luiz. Será paraninfo o principe d. Pedro Henrique de Orleans e Bragança.

LAR ESCOLA S. FRANCISCO — A exemplo do ano anterior, o Jardim Escola São Paulo, vai oferecer, em beneficio do "Lar Escola São Francisco", a sua festa de encerramento do ano letivo de 1951.

Constará da primeira parte do programa a execução do "Guarani" pela orquestra do Curso Primario. Na segunda parte teremos, em bailados, a historia musicada "Era uma vez".

A festa será amanhã, às 14 horas, no Teatro de Cultura Artistica (grande Auditorio). Os ingressos, ao preço de Cr$ 40,00, acham-se a venda no "Lar Escola São Francisco", à rua Franca Pinto, 783 que atende pelo telefone 70-4633 e no "Jardim Escola São Paulo" à Av. Paulista, 2.333.

CONSERVATORIO DRAMATICO E MUSICAL DE S. PAULO — Realiza-se dia 9, às 15 horas, no auditorio do Conservatorio, a audição escolar de encerramento do ano letivo do Curso Infantil, com um variado programa de piano, com o concurso dos alunos.

Salarios dos professores das escolas médias

Comunica-nos a Comissão Mista de Professores e Diretores:

"O calculo exato do custo da suplementação dos salarios dos professores das escolas medias, de acordo com o termos propostos pela Comissão Mista, requer, naturalmente, dados minuciosos e precisos, pertinentes à matricula, ao numero de classes e às contribuições escolares correspondentes a cada uma das quase 1.500 instituições paticulares de ensino medio existentes no pais.

Infelizmente, não pode o Ministério da Educação e Saude fornecer-nos esses elementos porque, no momento, a sua principal diretoria — a do Ensino Secundario — se ocupa da atualização dos respectivos assentamentos, suspensos desde 1948. Não obstante, pode se orçada com alguma aproximação a ordem do onus com que arcará a União pela adoção da providencia.

Presume-se que a matricula total do ensino medio atingiu, no corrente ano, cerca de 400.000 alunos, dos quais 320.000 cursam escolas particulares. Admitindo-se a matricula media de trinta alunos por classe, temos um funcionamento, praticamente, dez mil classes. Correspondendo a cada classe a remuneração de 1.500 aulas anuais, subirá a 15.000.000 o total de aulas a suplementar. Supondo-se que a parcela de suplementação seja, em media de Cr$ 20,00 por aula, a despesa global montará a Cr$ 300.000.000,00. Não há duvida de que este total não poderá parecer excessivo em face dos recursos orçamentarios da União e da elevancia do serviço.

Realmente Cr$ 300.000.000,00 representam apenas 1,5% da renda tributaria da Federação e menos de 3% da importancia global que, neste exercicio, despenderemos com o funcionalismo federal civil e militar.

Considere-se que o custo da suplementação representa apenas 1/6 dos recursos que, por força de dispositivo constitucional, deve a União aplicar nos serviços educacionais. E não se pense que a aludida verba já esteja totalmente comprometida no custeio de outros serviços educativos, pois, em interessante trabalho apresentado à 5.a Conferencia Nacional de Educação (Rio de Janeiro, novembro de 1950), o economista Romulo de Almeida oferece dados que evidenciam a possibilidade do esforço que agora se solicita do governo federal.

Enquanto varios Estados gastam com a educação verba superior ao minimo constitucional, a União está muito longe de se desobrigar do dever que lhe impõe à Carta Magna. Assim, em relação ao exercicio de 1950, mostra o sr. Romulo de Almeida que, enquanto o minimo constitucional atinge Cr$ 1.605.721.000,00, a despesa fixada com a educação não ultrapassa a Cr$ .... 1.093.882.000,00, acusando pois a disponibilidade de saldo de Cr$ 511.839.000,00.

A modicidade do custo da suplementação ressalta tambem evidente através de considerações de outra ordem. Enquanto se solicitam Cr$ 300.000.000,00 para o asseguramento da remuneração razoavel dos professores de 80% das escolas e dos alunos de ensino medio do pais, o Estado de São Paulo se dispõe a gastar mais do que o dobro dessa quantia para reajustar — aliás com muita oportunidade e grande justiça — os vencimentos dos professores oficiais do ensino de primeiro e segundo grau.

Há, finalmente, a considerar que, assegurando-se com Cr$ .. 300.000.000,00 a remuneração condigna dos professores de .. 320.000 jovens que cursam as escolas medias mantidas pela iniciativa particular, o custo da suplementação por unidade — aluno será inferior a Cr$ 1.000,00 anuais importancia correspondente a apenas um duodecimo do custo "per capita" do ensino no Colegio Pedro II".

Cafeteira para extrair o maximo de essencia do café

WASHINGTON, 5 (UP) — A novidade em cafeteira obtida após cinco anos de investigações por tecnicos do exercito dos Estados Unidos com a finalidade de extrair do café o maximo da essencia, atraiu, hoje, a atenção internacional e de diplomatas latino-americanos que estiveram reunidos para ver, pela primeira vez, o aparelho que em breve será posto em uso nas forças armadas.

A inspeção da cafeteira foi organizada pela Associação Nacional do Café. Participaram dela os srs. Edward G. Cale, diretor do Bureau de Assuntos Regionais Americanos, do Departamento de Estado, bem como diplomatas do Brasil, Colombia, Republica Dominicana, El Salvador, Guatemala, Mexico, Venezuela e outros paises produtores de café.

A nova cafeteira foi demonstrada pelo coronel T. R. J. Hickey, chefe da Divisão de Investigações da Intendencia Geral.

Explicou o oficial que o novo aparelho, utilizado de acordo com as instruções, evitará o que ocorre às vezes com as cafeteiras atuais que fervem excessivamente, não coam uniformemente, ou têm a agua não suficientemente quente.

Espera-se que a nova cafeteira seja adotada para uso comercial uma vez que o exercito tenha adquirido as primeiras 1.700.

Hospital "Clemente Ferreira"

NOVO LABORATORIO

Prosseguindo no programa de ampliação das instalações do Hospital "Clemente Ferreira", à avenida Jabaquara, 2.286, nesta capital, a diretoria da Liga Paulista Contra a Tuberculose vai iniciar a construção do novo pavilhão de laboratorio, cujas plantas foram elaboradas pelo D.O.P da Secretaria da Viação.

Os trabalhos deverão ser iniciados com lançamento da pedra fundamental, no proximo dia 8, sábado às 3 horas da manhã, estando convidados todos os consocios e protetores daquela Instituição.

AS DECISÕES

(Conclusão da ultima página).

FALHAS DA ORGANIZAÇÃO JUDICIARIA PAULISTA

— Se entre nós — continua o sr. Oto Cirilo Lehmann — o juri às vezes não funciona bem, o defeito é muitas vezes da demora dos julgamentos, porque o governo ainda não tratou, pelo menos na capital de São Paulo, de estudar uma definitiva ampliação dos serviços forenses. O Tribunal do Juri, por exemplo, precisa ser desdobrado, a fim de que possa julgar imediatamente os processos que lhe são distribuidos e não deixar, como se é obrigado a deixar, os reus aguardarem por meses e meses seguidos [illegible] seu julgamento, porque a pauta está sempre cheia.

Quando os outros crimes comuns tambem eram apreciados pelo juri, muita prescrição ocorreu porque não dava tempo para se processar o julgamento, porque um só é o tribunal do Juri de S. Paulo. Mas, estou certo de que todos os crimes poderiam ser julgados pelo tribunal popular, com grandes e otimos resultados, porque, como disse o Ministro Costa Manso, a justiça criminal é mais politica do que estritamente juridica.

O TRIBUNAL DO JURI ENSINA E EDUCA

— Nos debates publicos o tribunal do juri se aproxima do povo, que, no dizer de Magarinos Torres, precisa aprender para educar. E porque são tão altas finalidades do juri é que vozes tambem altas e autorizadas como as do prof. Soares de Melo e do citado Magarinos Torres, ambos por muitos anos presidentes dessa instituição, o primeiro em São Paulo e o segundo no Distrito Federal, se têm sempre elevado em sua defesa. Ninguem melhor do que eles para exaltar as virtudes e as vantagens desse julgamento popular, que eles por longo lapso de tempo presidiram e o orientaram. Reconheço e lembro que os tribunais populares devem ser presididos sempre por juizes togados, que poderão até intervir no julgamento, principalmente para esclarecer questões de direito.

O JURI NÃO RESPONDE PELA FROUXIDÃO DOS COSTUMES

— Se Nelson Hungria condena o juri e quer ver nele as consequencias da frouxidão de costumes, nós lembramos ao ilustre mestre que o juri atualmente só julga os crimes de sangue, que são poucos e mesmo raros se olharmos para a população do Distrito Federal, que deve andar pela casa dos dois milhões e quatrocentos mil habitantes; mas os crimes contra os costumes e contra a propriedade, que são tantos, são julgados por magistrados togados, longe dos debates educativos dos tribunais populares não tendo, por isso, o julgamento criminal deses delitos repercussão, nem serve a sentença que é desconhecida fora dos autos, como lição ou advertencia. A critica, portanto, está longe de atingir o tribunal do juri...

OPINIÃO DE CARVALHO MOURÃO E CONCLUSÕES DO ENTREVISTADO

— Por tudo isso, — considera o conhecido causidico — não quero terminar sem lembrar a opinião do eminente Carvalho Mourão quando proclamava: "Constitua-se o tribunal com juizes de fato selecionados, por um metodo racional de qualificação, baseado na apuração das qualidades morais e intelectuais que habilitem o cidadão para a função de julgar e, eu creio, teremos organizado o melhor tribunal penal que se pode criar no estado atual dos conhecimentos humanos". — Esclareço que o jurado para ser cidadão digno, com senso moral e intelectual, não precisa ser homem de grande cultura. Basta que seja esclarecido, honesto e de boa formação moral. Poderá então ser recrutado tanto entre operarios como comerciarios, medicos como engenheiros, advogados como industriais, enfim tanto pode exercer altas como modestas funções, pois o juri ideal estará composto de representantes de todas as camadas sociais, sempre, porém, dos melhores elementos que delas se possam requisitar. E teremos o melhor, o mais democratico e o mais perfeito tribunal para julgar as questões criminais.

DR. CARLOS WALTER CASSINO
CLINICA MEDICA — MOLESTIA DE SENHORAS — PARTOS — OPERAÇÕES
Consultas das 13 às 16 hora
Av. São João, 324 - 1.o anda apto. 103. Tel.: 34-7827 — Resid. Al. Barão do Rio Branco, 58. Tel. 52-3136

Justiça do Trabalho

Resultados de ontem:

JUNTAS DE CONCILIAÇÃO

1.a — Cia. Paulista de Estrada de Ferro x Maria do Carmo M. Lima Golfori; — Ana Alves Ferreira x Fca. Midwest Eletric — Procedentes; — Albino Galli x [illegible] S. A.; — Bruno Manjon e outro x Cia. Melhoramentos São Paulo — Improcedentes; — Kazuo Toi x Litografia Shiotami — Arquivado.

2.a — Agenor da Silva x Pasticcio Antonini; — João David Lima e outro x Paul J. Cristof [illegible] — José Ferreira da Silva x Alexandre Galvão Bueno; — Guilherme Rodrigues da Rosa x Spada Dal Moro e [illegible] Ltda. — Arquivados; — José Moreno x Oresto Bonaldo; — Maria Mesquita x Grande Tinturaria [illegible] — Procedentes; — Odilio [illegible] x Cia. Gessy Ind. — Procedente em parte.

3.a — Mario Brito x J. P. [illegible]te; — Condominio Palacete Chavantes x Pedro Morelato; — Lucia Miranda x Ionescu Pestre; — João Gonzaga do Prado x João Abrahão — Arquivados.

4.a — Emilio Lucheta x Cia. Melhoramentos de São Paulo; — [illegible] Antonio Carvalho x Ferreira [illegible] e Cia. Ltda.; — Estevão [illegible] José Antonio Salgado; — Armando Hilario da Silva x Cia. [illegible] de Fosforos de Segurança — Arquivados; — Oncire Rodrigues [illegible] x Drogasil Ltda. — Rejeitados os embargos; — Carmem Lopes x S. A. IRF Matarazzo — Procedente.

6.a — Benedita Paula e outros x Ind. São Vicente S. A. — Arquivado; — Jaciro dos Santos [illegible] x E. F. S. J. — Improcedente; [illegible] Carolina Guilhota Moreira [illegible] Anglo Brasileira Juta S. A. [illegible] fre Teodoro x Agostinho [illegible] Procedentes; — Alexej Matcich [illegible] Mario Russo — Procedente em parte.

VIDA SOCIAL

MINIMA DE MALIS

Os peritos em assuntos biblicos não se cançam de prevenir que o mundo se aproxima do seu fim, pois os sinais dos tempos coincidem em tudo com as profecias encerradas nos livros sagrados. Chegamos ao periodo critico das grandes provações — dizem eles. E ninguem escapará desta vez, quando as trombetas dos arautos celestes soarem na solidão do vale de Josafat, para o Grande Julgamento.. Riem os ceticos e sacodem os ombros os incredulos, indiferentes a essas advertencias terriveis. Enquanto isso, os cataclismas se sucedem, as desgraças multiplicam-se, a paz periclita, o sol sai do seu rumo e brinca de "ciranda-cirandinha" com a lua, as aparições de santos emocionam multidões, os mais impressionantes fenomenos dão motivo a comentarios e perturbam os espiritos, como se estivessemos mesmo assistindo ao prologo de um drama universal, decisivo para os destinos da humanidade. Mas não somente a Natureza apresenta extranhas transformações; o proprio homem, sempre irrequieto e curioso, procura alterar o equilibrio dos cosmos por meio de espantosas realizações cientificas, a começar pelas provas já conhecidas no campo da desintegração do atomo e da radio-eletricidade aplicada à mecanica até às arrojadas experiencias biologicas, muitas delas tendentes a gerar verdadeiros monstros. Outra coisa não é a façanha de um cirurgião que acaba de enxertar asas de pombo em lebres (está nos jornais), achando-se entusiasmado com o exito da operação e esperando que os animaizinhos cheguem a voar... Qual a utilidade dessa metamorfose é que ninguem, decerto, logrará alcançar. Eu, pelo menos, não atino com a explicação dessa maluquice cientifica, que dá mesmo ensejo a conjecturas sobre os propalados sinais de degenerescencia referidos pelos profetizadores do Juizo Final. Lebres voadoras, santo Deus, para que? Talvez o autor da proeza seja caçador e pretenda com isso tornar mais interessante a perseguição aos bichinhos orelhudos, que tantas devastações praticam em certos paises e que constituem excelente piteo na mesa dos gastronomos. Pensando melhor, talvez a razão esteja com aquele matuto que, ante quadro mais ou menos parecido, refletiu deste modo: "Home! Antes assim: imagine se vaca voasse..." — RIB.

ANIVERSARIOS

DR. OTO CIRILO LEHMANN

Transcorre hoje o aniversari onatalicio do dr. Oto Cirilo Lehmann, brilhante advogado nos auditorios desta capital, 1.o secretario da Comissão Coordenadora da Politica da Capital, do Partido Republicano, secção de São Paulo.

Figura destacada nos meios politicos e forenses paulistanos, o distinto aniversariante, que é suplente de deputado pela legenda da prestigiosa agremiação politica, desfruta de amplo circulo de relações de amizade graças aos seus elevados dotes pessoais.

Na qualidade de vice-presidente da Associação dos Advogados de São Paulo, participou da IV Conferencia Interamericana os Advogados, que se realizou em Santiago do Chile. Tomou parte, tambem, como representantes daquele conselho, na I Conferencia Americana de Criminologia, sendo ainda membro do Conselho Penitenciario.

Das mais expressivas serão, por certo, as homenagens que o dr. Oto Cirilo Lehmann receber hoje do amplo circulo de suas relações de amizade.

* * *

A data de hoje assinala o aniversario natalicio do sr. Gumercindo Fernandes, diretor da Administradora Predial Fernandes.

* * *

Festeja hoje o seu aniversario natalicio a menina Heloisa Helena, filha do sr. Paulo Ribeiro e da sra. Alba Miani Ribeiro.

* * *

Vê passar hoje o seu aniversario natalicio o dr. Joaquim Correia Porto, medico nesta capital.

* * *

Ocorreu ontem o aniversario natalicio do sr. Domingos Pino.

* * *

Fazem anos hoje:

a menina Sonia, filha do sr. Valdomiro G. de Sá e da sra. Palmira F. de Sá;

a srta. Lourdes, filha do sr. Julio de Almeida e da sra. Alice de Almeida;

a srta. Maria, filha do sr. Antonio De Santis e da sra. Ana De Santis;

a sra. Maria Sesso Campilongo, esposa do sr. Afonso Campilongo;

a sra. Maria José Gouveia de Aguiar, esposa do sr. Jarbas Bueno de Aguiar;

a sra. Jandira da Silva Catão, viuva do sr. José Edgard Catão;

a sra. Marita Vitalo Silva, esposa do sr. João F. Silva, dedicado auxiliar da expedição desta folha, que tambem festeja o seu aniversario natalicio;

o sr. Antonio Vicente Junior;

o sr. Helio Aurichio;

o dr. Paulo de Carvalho Fontes.

NUPCIAS

ENLACE LOUREIRO COSTA-CARPARELI

Realiza-se hoje, às 17.30 horas, na igreja do Convento do Carmo, rua Martiniano de Carvalho, o enlace matrimonial do dr. Santo Carpareli, medico no Rio de Janeiro, filho do sr. Nicola Carpareli e da sra. Ana Abatepaulo Carpareli, com a srta. Vera Aparecida Loureiro Costa, filha do sr. Carlos Duarte da Costa e da sra. Otilia Loureiro da Costa.

ENLACE SALATINI-NICOLETTI

Realiza-se hoje, às 10 horas, na Igreja de Nossa Senhora Auxiliadora, o enlace matrimonial da srta. Lucia Salatini, filha do sr. José Salatini, já falecido, e da sra. Anita Tisséo Salatini, com sr. Osvaldo Nicoletti, filho do sr. José Nicoletti e da sra. Antonieta Marrone Nicoletti.

Servirão de testemunhas no ato civil, por parte do noivo o sr. Estevam de Simone e sra., e, por parte da noiva, o sr. Rafael Nery e sra. Paraninfarão o ato religioso, por parte do noivo, o sr. Antonio Cunha e sra., e, por parte da noiva, o sr. Duilio Salatini e sra.

ENLACE MALTA-PIEGAIA

Realiza-se hoje, às 16,30 horas, na igreja do Sagrado Coração de Jesus, o enlace matrimonial do sr. Samuel Piegais, filho do sr. Humberto Piegaia, já falecido, e da sra. Angelina Conestabile Piegaia, com a srta. Iolanda Malta, filha do sr. Francisco Malta e da sra. Maria E. Malta, residentes em Piraju.

Testemunharão o ato civil, por parte do noivo, o sr. Moacir Piegaia e sra. Maria Carneiro, e, por parte da noiva, o sr. Manuel Vilan e sra. Paraninfarão o ato religioso por parte do noivo, o sr. Antonio Conestabile e sra., e, por parte da noiva, o sr. José Masumecci e sra. Lidia Sandoval.

ENLACE WAGNER-MARTINS

Realiza-se hoje, às 10 horas, na igreja de Santa Teresinha, à rua Maranhão, o enlace matrimonial do sr. Hugo Campos Martins, filho da viuva sra. Maria Campos Martins, com a srta. Paulina Wagner, filha do sr. Ricardo Wagner e da sra. Maria Wagner, já falecidos.

Servirão de padrinhos, no ato civil, por parte da noiva, o sr. Pedro Sapucaia e sra., e, por parte do noivo o sr. Altino Campos Martins e srta. Amelinha Sadurny de Aloé. Paraninfarão o ato religioso, por parte da noiva, o sr. Paulo Izzo e sra e, por parte do noivo, o sr. Alberto Dalva Simão e sra.

ENLACE PADOVANI-PISANI

Realiza-se hoje, às 18 horas, na igreja Santo Antonio do Pari, o enlace matrimonial do sr. Vicente de Paula Pisani, filho do sr. Domingos Pisani e da sra. Maria Urioste Pisani com a srta. Iole Maria Pandovani, filha do sr. Natal Padovani.

Servirão de padrinhos no ato civil o dr. Pedro Finotto e sra. Amelia Finotto, e, no ato religioso, o sr. Roque Malizia e sra. Elisa Pisani Maliza.

ENLACE LEME-ALMEIDA

Realiza-se amanhã, às 17 horas, na igreja N. S. do Carmo, o enlace matrimonial do dr. Josias Ferreira de Almeida Junior, com a srta. Silvia França Leme, filha do prof. Lino de Morais Leme e da sra. Laura França Leme.

ENLACE CAMARGO-AMARANTE

Realiza-se sabado, às 17 horas, na igreja N. S. do Carmo, o enlace matrimonial do sr. Armando Amarante Junior, filho do sr. Armando Amarante e da sra. Francisca P. M. Amarante, já falecida, com a srta. Marilia de Oliveira Camargo, filha do sr. Raul Almeida Camargo e da sra. Maria do Carmo O. Camargo.

Testemunharão o ato civil, por parte da noiva, o ttel. José Benedito Duarte e sra. Benedita O. Duarte, e, no ato religioso o sr. Raul Almeida Camargo e sra. Maria do Carmo Camargo e, por parte do noivo, no ato civil e religioso, o sr. Armando Amarante e sra. Dirma P. Amarante.

ENLACE MACRI-FANDI

Realiza-se sabado, às 17.15 horas, na igreja N. S. Auxiliadora o enlace matrimonial do sr. Fioravante Fandi, filho do sr. Fioravante Fandi e da sra. Adriana Fandi, com a srta. Diva Macri, filha do sr. Domingos Macri e da sra. Elvira Roemo Macri.

ENLACE GEMELGO-MALGUEIRO

Realiza-se sabado, às 18 horas, na igreja N. S. de Vila Esperança, o enlace matrimonial do sr. Renato Joaquim Malgueiro, filho do sr. Anibal José Malgueiro e da sra. Maria Espirito Santo Malgueiro, com a srta. Branca Gemelgo, filha do sr. Mario Augusto Gemelgo e da sra. Alexandrina Gemelgo.

ENLACE ROSA-RICCIARDI

Realiza-se sabado, às 18 horas, na igreja N. S. do Carmo, o enlace matrimonial do sr. José Ricciardi, filho do sr. Miguel Ricardi e da sra. Carmela Fedace Ricciardi, com a srta. Noemia Rosa, filha do sr. Antonio Rosa e da sra. Adelaide Procida Rosa.

HOMENAGENS

DR. JOÃO SAMPAIO

Amigos e admiradores do dr. João Sampaio vão prestar-lhe significativa homenagem no dia 20 do corrente, oferecendo ao ilustre homem publico um jantar, que se realizará no salão nobre do Clube Piratininga.

Fazem parte da comissão organizadora os srs. Lauro Sampaio de Araujo, Alayde Pinheiro Borba, Uriel de Carvalho, Luiz Silveira, Francisco Silveira Bueno, Joaquim Pacheco Cirilo, Cario Mourão Peralva, Israel Dias Novaes e Benedito Leal.

As adesões poderão ser feitas no "Correio Paulistano" e no Clube Piratininga, pelos telefones 36-4957, 36-3169, 32-4284 e 32-9855.

DR. JOSE AYRES NETTO

Amigos, colegas e admiradores do dr. José Ayres Netto, diretor clinico da Santa Casa de Misericordia de São Paulo, vão homenageá-lo por motivo do seu jubileu de ouro profissional e pelos relevantes serviços que vem prestando àquela casa de caridade durante 50 anos ininterruptos.

A comissão organizadora que é integrada pelos assistentes da Primeira Clinica Cirurgica de Mulheres, da qual o homenageado é chefe, e pelos representantes da mesa administrativa da Santa Casa de Misericordia, organizou o seguinte programa: dia 4, sessão solene na Sociedade Medicina e Cirurgia de São Paulo, às 20,30 horas à rua do Carmo, 54; da 5 missa solene, às 9 horas, na capela do Hospital Central da Santa Casa, às 10 horas, sessão solene no salão nobre daquele hospital e inauguração, na Primeira Clinica Cirurgica de Mulheres, de uma placa comemorativa, às 11 horas, recepção dos enfermeiros e auxiliares da Santa Casa; e dia 8, às 20,30 horas, jantar no Clube Horms.

As adesões podem ser dadas no Hospital Central da Santa Casa e aos drs.: Carmen Escobar Pires, telefone 51-7416 e 34-1605; Darwin Lotito, tel. 8-2293; Licinio H. Dutra, tel. 34-4412 e 8-4180; Geraldo Vicente de Azevedo, tel. 34-5204 e 51-2328; Manuel Ramos Tavares, 8-9451 e telefone 33-5020; Rodolfo de Freitas tel. 34-5640 e 31-0998; Candido Junqueira, 33-0276 e Adauto Martinez, tel. 34-3918 e 31-1267.

PROF. AUGUSTO VENTURI

Por motivo de seu regresso à Italia, será oferecido ao professor Augusto Venturi um jantar pela Escola de Sociologia e Politica, sabado, no Restaurante Excelsior, às 19,30 horas.

As adesões serão recebidas até amanhã, às 18 horas, na Escola de Sociologia e Politica ou pelo telefone 32-7974.

DR. WILSON JOSÉ DE MELO

Realiza-se nos salões do Esplanada Hotel, hoje, às 20,30 horas, um banquete em homenagem ao dr. Wilson José de Melo, Juiz de Direito em exercicio na 5.a Vara Criminal da Capital.

As adesões poderão ser dadas aos promotores da homenagem, nos endereços abaixo mencionados: Escritorio do prof. Jorge Americano, tel. 32-2609; dr. Eurico de Castro Parente, 34-4431; dr. Antonio Toledo Piza, 33-6228; Dep. Castro Neves, tel. 34-7150; prof. Esther de Figueiredo Ferraz, 33-1555; dr. Henrique Vainer, 34-9838; dr. Damizao Gullo, 32-0097; dr. Gabriel Migliori, 36-6097; dr. Fernando Rudge Leite, 32-1169; dr. Americo Marco Antonio, 32-3998; dr. Munir Tebet, 33-2921; dr. Custodio Moreira Porto, 32-3520; prof. Cesari Junior, 32-6301; dr. Luiz Americano Leite, 32-1169; dr. Silvio Ache, tel. 31-4040; dra. Eliana Rocha Palma, 33-1555; dr. Osvaldo de Melo, 34-2845; dra. Ermelinda Morais Legaspe, tel. 36-7101; dr. Romero Barbosa, Ribeirão Preto.

DR. MANUEL DA COSTA SANTOS

Por motivo de sua investidura no cargo de representante da industria na Comissão de Desenvolvimento Industrial, orgão recentemente criado pelo governo da Republica na capital federal, o dr. Manuel da Costa Santos, diretor do Centro das Industrias do Estado de São Paulo, será alvo de uma homenagem por parte das classes produtoras e associações representativas de Sorocaba, sua cidade natal. Constará a homenagem de um jantar, a realizar-se dia 15, às 20 horas, no Sorocabana Hotel, daquela cidade.

A comissão organizadora da homenagem ficou assim constituida: dr. Humberto Reale, dr. Helio Baldig, dr. Floriano Pacheco, dr. Antonio Amabile, L. da Silva Freitas, dr. Alvaro Baddini e Belarmino Moraes Arruda.

As adesões em São Paulo poderão ser dadas na Secretaria Geral da Federação das Industrias à rua 15 de Novembro, 244, 10.o andar, telefone, 32-5125.

PROF. JOÃO ALVES MEIRA

Amigos, admiradores, colegas do prof. João Alves Meira vão prestar-lhe significativa homenagem por motivo de sua brilhante atuação no Concurso de Molestias Tropicais e Infectuosas da Faculdade de Medicina da Universidade de São Paulo.

A homenagem consistirá em um banquete que se realizará em dia, hora, lugar a serem previamente anunciados. Participam da Comissão Organizadora; prof. Jaime de A. Cavalcanti, prof. Luiz Venere Décourt; prof. Francisco Cardoso, prof. Antonio de Ulhôa Cintra, prof. Nicolau de Morais Barros e prof. Samuel Barnsley Pessoa.

As adesões poderão ser dadas pelo telefone: 36-5927, dr. Dante Nese, e na Secretaria da 2.a Clinica Medica, do Hospital das Clinicas tel. 82161, ramal 125.

REUNIÕES DANÇANTES

MINAS GERAIS F. C. — O Minas Gerais F. C., fará realizar domingo, das 20 às 23 horas, em sua sede social, uma reunião dançante oferecida aos socios e familias.

MARCONI CLUBE — O Marconi Clube fará realizar domingo, às 15 horas, em sua sede social, um vesperal dançante oferecido aos socios e familias.

A. D. FLORESTA — A Associação Desportiva Floresta fará realizar domingo a partir das 14,30 horas, no ginasio de sua praça de esportes na Ponte Grande um vesperal dançante.

E. D. TERPSICORE — A E. D. Terpsicore realizará domingo duas reuniões dançantes, nos salões do Centro do Professorado Paulista, dedicado aos seus socios e convidados.

G. R. UNIÃO DOS ALFAIATES — O Gremio Recreativo da União dos Alfaiates do Estado de S. Paulo fará realizar domingo, das 15 às 19 horas, em sua sede social, um vesperal dançante oferecido aos socios e familias.

ASS. DOS EMPREGADOS NO COMERCIO — A Associação dos Empregados no Comercio de São Paulo fará realizar domingo, das 14 às 19 horas, em sua sede social, um vesperal dançante oferecido aos socios e familias.

UIARA CLUB — O Uiara Clube fará realizar domingo, das 14.30 às 18,30 horas, nos salões da Associação de Cultura Fisica, à rua Augusta, 37, um vesperal dançante oferecido aos socios e familias.

C. A. PAULISTANO — O Clube Atletico Paulistano fará realizar dia 29, às 22 horas, em sua sede social, um baile de gala comemorativo da passagem do seu 51.o aniversario de fundação.

ANIVERSARIOS DE FORMATURA

MEDICOS DE 1938

A fim de comemorarem mais um universario de formatura os medicos da turma de 1938 da Escola Paulista de Medicina, reunir-se-ão dia 8, às 20 horas, no Restaurante Dino, à Av. Brigadeiro Luiz Antonio.

EFEMERIDES DE HOJE

(6 de dezembro)

MUNDIAIS:

1534 — **A cidade de Quito é trasladada para o lugar em que hoje se encontra.**

1568 — **Morre Baltazar Garcia, jesuita e escritor espanhol.**

1778 — **Nasce José Eusebio Colombres, patriota argentino.**

1814 — **Nasce Juan Prin, capitão general do exercito espanhol.**

1820 — **Trava-se a batalha de Pasco, no Perú.**

1873 — **Morr. o poeta mexicano Manuel Acuña.**

1880 — **Buenos Aires é declarada capital da Argentina.**

1921 — **Firma-se em Londres o tratado que concede autonomia à Irlanda.**

1925 — **Nasce a princesa Shigeko, filha do imperador Hirohito, do Japão.**

NACIONAIS:

1631 — **Combate entre as forças que guarneciam o forte de Cabedelo e as tropas holandesas. Parecceram os capitães André da Rocha e Jeronimo de Albuquerque Maranhão.**

1632 — **Os holandeses do forte de Orange, em Itamaracá, sitiado pelo conde [illegible] uoli, recebem reforços nesta data.** [redacted]

1634 — **Em [illegible] aeos, são destroçados os holandeses por uma tropa comandada por Pedro de Almeida Cabral.**

1745 — **São criados os bispados de São Paulo e Mariana e as prelazias de Goiaz e Cuiabá sendo nomeado 1.o bispo paulopolitano d. Bernardo Rodrigues Nogueira.**

1773 — **Morre o bispo do Rio de Janeiro d. frei Antonio do Desterro Malheiro.**

1827 — **As tropas nacionais derrotam um piquete argentino nos arredores de Montevidéu.**

1861 — **Forças navais brasileiras, reunidas às do general Flores, atacam a praça de Paisandu.**

1906 — **E' criado o distrito de Tapiratiba em Caconde.**

1935 — **Morre Felix Pacheco, da Academia Brasileira de Letras e ex-ministro das Relações Exteriores.**

Aprenda Corte e Costura nas ESCOLAS LILLA, Pça. Liberdade, 77, Rua Augusta, 1044, Av. Agua Branca, 883 e Al. Sto. Amaro, 593. Pague por curso, por mês ou por aula individual de 1 hora Cr$ 25,00. Desde as 8 até 22 horas. Informações telefone 36-5376.

SOCIEDADE HARMONIA DE TENIS

A Sociedade Harmonia de Tenis fará realizar no proximo dia 11, terça-feira, por gentileza da Casa Mappin, um sarau dançante, com inicio às 21,00 horas, no qual será apresentada, pela primeira vez no Brasil, a famosa orquestra "Tommy Dorsey".

Os convites, que serão limitados, deverão ser retirados na secretaria, com a devida antecedencia. Até hoje, 6, serão atendidos os socios, e os convidados, de 7 a 9. Traje passeio.

Mais informações na secretaria do clube, ou pelos telefones 8-3291, 8-3654, 8-5385 e 8-5500.

NOTAS DE ARTE

"CLUBE DOS AMIGOS DA GRAVURA"

Interessante realização a de um grupo de gravadores gauchos na cidade de Porto Alegre. Em janeiro deste ano, quatro ou cinco jovens artistas daquela cidade decidiram fundar um clube, no qual pudessem desenvolver a tecnica da gravura em linoleo, dadas as possibilidades que oferece este processo. Levada à pratica a ideia, logo se congregaram em torno dos primeiros idealizadores numerosos artistas sulinos. Os melhores e mais destacados artistas do Rio Grande do Sul, quase todos com menos de trinta anos ("velho" é o gravador Vasco Prado, agora com trinta e sete anos), começaram a trabalhar juntos numa sede alugada no Edificio "Welp", à avenida Farrapos, 75. Ali, numa sala ainda modesta, dispõem de todo o material necessario para a realização de suas gravuras. Cerca de cinco pessoas, diariamente, revezam-se nas lides da gravura. Ainda agora, está sendo editado um album que deverá incluir doze gravadores gauchos. No proximo mês, a duodecima gravura será entregue aos socios do clube, isto é, cem pessoas que pagam os cincoenta cruzeiros mensais. Assim, no fim do ano, todos os socios passam a possuir um album completo, com doze gravuras, nos quais estão representados Vasco Prado, Carlos Alberto Petrucci, Glenio Bianchetti, Carlos Scliar, Fortunato Oliveira, Danubio Vilamil Gonçalves, Glauco Rodrigues, Edgard Koetz, Carlos Mancuso e outros.

Todavia, as realizações do "Clube de Gravura" não permanecem apenas na edição de albuns. Ainda neste ano, foram levadas a efeito duas exposições, devendo mais uma ser inaugurada em meados do mês. A primeira constituiu uma grande mostra sobre a historia da gravura. Esse mesmo o titulo da exposição: "A Historia da Gravura", apresentada no auditorio do "Correio do Povo". Essa mostra, com um carater eminentemente didatico e popular, incluiu trabalhos e reproduções que apresentaram com bastante clareza toda a evolução da gravura. No recinto em que foi realizado o "IV Congresso dos Escritores Brasileiros", tambem se apresentaram os principais integrantes daquele clube. Na proxima semana, inaugurar-se-á a "Exposição de Gravura Japonesa" que, embora restrita quanto à quantidade dos trabalhos, refletirá bem o desenvolvimento da gravura no Extremo Oriente. E' interessante notar que em São Paulo, onde é enorme a colonia japonesa e numerosos os trabalhos de gravura existentes em mãos de particulares, até o momento, não se teve a ideia de pôr em pratica iniciativa semelhante. E' um lapso que levamos na conta dos proprios japoneses principalmente quando existem tantos e tão bons artistas nascidos no Japão e radicados em São Paulo.

A iniciativa dos nossos gravadores gauchos deveria servir de exemplo aos demais artistas do país, principalmente aos de São Paulo. Atualmente, uma das debilidades dos artistas em São Paulo é justamente a falta de maior espirito associativo, a inexistencia de um local de estudo e debates, em que pese a existencia de dois museus. Houvesse em nossa capital, um "Clube de Gravuras" semelhante ao de Porto Alegre e certamente seriam menos estereis as discussões que de vez em quando são patrocinadas por este ou aquele grupo. O exemplo da "mesa redonda" levada a efeito no "Clube dos Artistas e Amigos da Arte" é bem frisante.

IBIAPABA.

MUSEU DE ARTE MODERNA — O Museu de Arte Moderna permanece aberto diariamente, com exceção dos domingos, das 13 às 23 horas, à rua 7 de Abril, 230, 2.o andar.

Exposição Francesa de Arte Religiosa — Inaugurar-se-á na proxima segunda-feira dia 10, às 18 horas, a Exposição Francesa de Arte Religiosa. Nessa mostra que se constitue de pintura, escultura, e arte aplicada são apresentados originais de Bazaine, Roualult, Brâque, Matisse, Chagall, Leger Lambert-Rucki, Berard, e outros. A exposição foi reunida e organizada e acompanhada pelo sr. H. M. Berard.

Filmoteca e Clube de Cinema — Amanhã, e sabado às 17 e 21 horas será exibido o filme "Moedeiros falsos". Com John Sutton e Dory Merick como principais interpretes. Direção de Peter Steward.

8.o SALÃO PARANAENSE DE BELAS ARTES — Segue hoje para Curitiba o pintor Tulio Mugnanini, diretor da Pinacoteca do Estado, que foi convidado pelo diretor do Departamento de Cultura daquela capital, a fim de integrar o Juri do 8.o Salão Paranaense de Belas Artes, a inaugurar-se no corrente mês.

CONCURSO DE FOTOGRAFIAS — Será realizado hoje o julgamento do concurso de fotografias, organizado pelo Foto-Cine Clube Bandeirante.

CURSO DE ARTE PARA PRINCIPIANTES — A Associação Paulista de Belas Artes mantem cursos de Desenhos, Artistico, Pintura, Desenho de Propaganda, e Pintura em Ceramica, para principiantes, informações à rua Quintino Bocayuva, 176, 5.o andar, sala 509 telefone 32-5701, de 13 às 18 horas.

EXPOSIÇÃO PERMANENTE — Na Galeria Prestes Maia no pavimento terreo, está instalada a exposição permanente de trabalhos dos socios da Associação Paulista de Belas Artes. A mostra pode ser visitada das 13 às 22 horas, diariamente.

GRANDES MESTRES DA PINTURA HUNGARA — Continua instalada na Galeria de Arte Rio Branco, à rua Barão de Itapetininga, 140, a exposição de afamados mestres da pintura hungara.

Na mesma exposição, estão expostas obras da pintora de flores Henczné Deak Adrienne.

IGNEZ HEITZMANN — Continua instalada à rua Gabriel dos Santos, 405, a exposição de trabalhos em tela, decoração em porcelanas, miniaturas e baixo esmalte.

A mostra pode ser visitada, diariamente, das 14 às 22 horas.

DJANIRA — Continua instalada à rua Marquês de Itu, 1033, a exposição de "gouaches", da pintora Djanira.

MESTRES DO SECULO PASSADO — Acha-se instalada na Galeria de Arte Itá, à rua Barão de Itapetininga, 70, uma exposição constituida de valiosas telas de mestres da pintura do seculo passado.

A mostra apresenta varios generos de pintura e pode ser visitada das 14 às 22 horas, com exceção dos sabados.

SHELL

SOB ÊSTE EMBLEMA

5 ENGRENAGENS ACELERAM O PROGRESSO!

PESQUISA — PRODUÇÃO — REFINAÇÃO — TRANSPORTE — MERCADO

Simbolo de pesquisas cientificas para a extração do óleo bruto do seio da terra e da produção do petróleo em larga escala... Simbolo de pesquisas de laboratório onde os cientistas já descobriram 5.400 diferentes aplicações do petróleo na indústria, nos transportes maritimos, aéreos, submarinos e terrestres... na medicina, na higiene, na agricultura, na quimica, no confôrto do lar... Simbolo de uma vasta rêde de abastecimento em todos os mercados do mundo através de um imenso sistema de transportes — em oleodutos, navios-tanques, carros-tanques, vagões-tanques — que atravessa mares e continentes, rios, florestas e desertos... Simbolo de serviços de abastecimento e lubrificação em tôdas as rotas marítimas e aéreas do globo... Simbolo de impulso para a frente, da marcha para a conquista dos ideais de progresso, confôrto e bem-estar de tôdas as nações do mundo servidas pelo Petróleo... Simbolo universal de eficiência, qualidade e aperfeiçoamento científico a serviço da Humanidade... Êste é o emblema SHELL.

SHELL-MEX BRAZIL LIMITED

ORDEM DOS ADVOGADOS DO BRASIL
SECÇÃO DE S. PAULO

No Palacio da Justiça realizou-se recentemente, a reunião semanal do Conselho de São Paulo da Ordem dos Advogados do Brasil.

Foi consignado em ata um voto de pesar pelo falecimento do dr. Celio da Rocha Matos, tendo usado da palavra, sobre a personalidade do extinto, o dr. Neto Cabral.

No expediente foram lidos oficios: do ministro da Justiça, agradecendo remessa de parecer relativo ao projeto de lei n. 320, de 1951, da Camara dos Deputados; do deputado Ulisses Guimarães, sobre os projetos de lei ns. 1.255-A/51 e 320-A/51; da Associação Paulista de Peritos Criminais; e da Editora Juridica, de Fortaleza, Ceará, sobre permuta de revistas.

Na ordem do dia foram aprovados os seguintes processos de inscrições: — advogados — para a capital: Acir Serrone; para Campinas: — Mario da Silva Brito e Vera Ligia Fernandes Lencastre. Por passagem à inscrição definitiva: — Aubry Ferraz Ori, Cleomenes Teixeira de Almeida, Edgard Leme, Helcias de Campos, Italo Eboli, José Gonçalves Sobrinho, Orlando Assunção Guimarães, Rivaldo de França Melo e Ruth Aguilar. Provisoriamente: Paulo Freire Maia, por transferencia. Foram deliberadas as baixas de inscrições dos advogados José Dias de Araujo e Rodolfo Figueiredo Filho, por serem delegados de Policia; e do dr. Carlos Pacheco Fernandes, por transferencia.

No processo n. P-150 — "Reunião ampliada do Conselho Seccional" — Relator: dr. Carlos Alberto de Carvalho Pinto, o Conselho deliberou, aprovando parecer do relator: — a) adiar para julho de 1952, as reuniões plenárias; b) voltar desde logo à presença das sub-secções, acentuando a importancia da idéia e marcando-lhes o prazo de 30 dias para opinarem sobre o temário.

Apreciando os pareceres dos relatores: drs. Celso Leme e Morato de Oliveira, no processo n. P-142 — de estudos sobre um seguro coletivo para os advogados inscritos, Conselho deliberou, de acordo com os mesmos pareceres, fornecesse a Ordem às Companhias referidas no processo os meios necessarios à elaborar de plano, a fim de tornar possivel a instituição do seguro coletivo.

Em sessão secreta, o Conselho julgou e determinou o arquivamento do processo disciplinar n. 951, sendo relator o dr. Fernando Rudge Leite.

Ainda em sessão secreta houve o julgamento dos processos da Caixa de Assistencia dos Advogados.

União dos Professores Primarios do Estado de S. Paulo

A União dos Professores Primarios do Estado de São Paulo realizará amanhã, às 20 horas, uma reunião geral para tratar de assuntos de interesse associação.

DONATIVOS

Recebemos, de Faustino Silva Junior, Cr$ 50,00 para a Caixa Beneficente do Sanatorinho Santo Angelo.

— Recebemos, de Rafael Angelo Bacaso, Cr$ 30,00 para o Natal dos Cegos do Instituto Padre Chico.

SOCIEDADES E SINDICATOS

ASSOCIAÇÃO BRASILEIRA DE NORMAS TECNICAS — Reunem-se hoje, às 14 horas, na sede desta entidade, à rua João Bricola 24, 24.o andar, a Comissão que trata de assuntos sobre alcool.

GREMIO POLITECNICO — Foi eleita a seguinte diretoria para 1952: — presidente Osvaldo Aly; vice-presidente, Agato Mingioni; 1.o secretario, Ruy Exel; 2.o secretario, Marcos V. Xavier da Silveira; 1.o tesoureiro, Carlos Kupper; 2.o tesoureiro, Paulo Salim Maluf; diretor do Departamento Social, Paulo Danilio Bittar; diretor do Departamento de Cultura, Luiz Mazzarolo Neto; diretor da Campanha "Paula Souza", Nelson Peixoto Freire; diretor do Dep. de Livros e Publicações, Carlos Geraldo Consoni; diretor, Manuel Rodrigues Alves Junior; diretor, Astrogildo Verchiatti. — Representantes da turma diretores em Comissão: Revista, Antonio Basile; Esportes, Antonio Carlos Zarattini, Propaganda, Nelson Gomes Teixeira, Curso Preparatorio, Nelson Pinheiro Mejias; Sede, Fabio Ribeiro da Silva.

ESTOMAGO — FIGADO — INTESTINOS

INSTITUTO DAS MOLESTIAS DO APARELHO DIGESTIVO

Moderno serviço especializado para diagnostico e tratamento; canceres do esofago, estomago, intestinos; ulceras do estomago e duodeno; mal de engasgo; colites (amebiase); hemorroidas e fistulas; inflamações e calculos da vesicula biliar.

Consultas na Cidade: R. Wenceslau Braz, 78 — 2.o andar — Sala 203 — Das 16 às 18 — Tel. 32-1058

Consultas no Hospital: Rua Monte Alegre, 570 — Das 9 às 11 horas — Tel.: 52-4545

Condições especiais para pessoas modestas

Associações Culturais e Cientificas

ASSOCIAÇÃO PAULISTA DE MEDICINA — Realiza-se hoje, às 20,30 horas, na Associação Paulista de Medicina, uma sessão do Departamento de Proctologia, com a seguinte ordem do dia: — Eleição da nova diretoria para o ano de 1952; — drs. Adalberto Leite Ferraz e José Gonzaga de Carvalho: — "Procidencia do reto" — drs. Edison de Oliveira e Emilia Santiago: "Melanosis coli"

SOCIEDADE DE MEDICINA E CIRURGIA DE S. PAULO — A Sociedade de Medicina e Cirurgia de São Paulo fará realizar hoje, às 20.30 horas, em sua sede, à rua do Carmo, 54 uma reunião conjunta com o Serviço de Gastroenterologia do Hospital das Clinicas (dr. José Fernandes Pontes) anexo à Cadeira de Terapeutica Clinica da Faculdade de Medicina (prof. Cantidio de Moura Campos). Serão apresentados os seguintes casos: "Estudo Clinico e terapeutico da Esquistosomose mansônica" drs. J. V. Martins Campos — J. O. Coutinho — Naum Kusminsvi — e J. Fernandes Pontes — "Patogenia do sindrome de Dumping em gastrectomizados" — drs. Dirceu P. Neves — e J. Fernandes Pontes — "Ação da Banthine sobre a secreção e motilidade gastricas" — drs. José de Sousa Meireles — Gildo Del Negro — e J. Fernandes Pontes.

SEMINARIO DA ASSOCIAÇÃO DE COMBATE AO CANCER — Realiza-se amanhã, às 11 horas, à rua Santa Cruz, 398, uma reunião desse Centro de Estudos, com a seguinte ordem do dia: — Apresentação e Discussão de Casos Clinicos em Curso de Tratamento.

SOCIEDADE BANDEIRANTE DE ORQUIDEAS — Realiza-se amanhã, às 20,30 horas, na séde da Sociedade Bandeirante de Orquideas largo do Café, 14 — 1.o andar, mais uma reunião semanal.

Haverá uma palestra tecnica sobre orquideas e apresentação de plantas em floração.

A entrada é franqueada aos interessados.

CONFERENCIAS

"A VERDADE E O PRECONCEITO" — Promovida pelo Centro de Cultura Social, o sr. Dieno Castanho realizará uma conferencia sobre o tema acima no dia 8, às 20,30 horas, no salão da rua Brigadeiro Tobias, 238.

Após a conferencia haverá numeros de musica.

MUSICA

CONCURSO DE BANDAS DE MUSICA CIVIS — A Secretaria de Educação e Cultura, pelo Departamento de Cultura, instituiu um Concurso para Bandas de Musica, da capital e do Interior, sob as seguintes bases: a) As Bandas deverão ter no minimo 30 figuras, apresentando constituição equilibrada quanto aos naipes instrumentais; b) Execução da abertura "Salvador Rosa", de Carlos Gomes — Edição Ricordi — (peça de confronto); c) Execução de uma peça de livre escolha — (Fantasia ou Sinfonia); d) apresentar no ato da inscrição uma lista de seu repertorio. Levar-se-á em conta a apresentação das Bandas em uniforme, assim como a qualidade do repertorio. Serão conferidos tres premios: 1.o) de Cr$ 50.000,00; 2.o) de Cr$ 20.000,00; 3.o de Cr$ 10.000,00.

Recebem-se as inscrições na Divisão de Expansão Cultural à Praça da Sé, 323, 4.o andar, das 13, às 17 horas, ou por carta para o mesmo endereço designando no envelope: "Concurso de Bandas Civis".

As inscrições serão encerradas no dia 20. A Comissão Julgadora será composta de 5 membros, sendo 2 do Departamento de Cultura.

As bandas do Interior serão alojadas pela Prefeitura, correndo as despesas de refeições por conta das mesmas. Em tempo oportuno será comunicada a data da realização das provas.

SOCIEDADE DE CULTURA ARTISTICA — Segunda e terça-feira proximas, em dois turnos, às 21 horas, no Grande Auditorio do Teatro Cultura Artistica e o Departamento Municipal de Cultura realizarão o 4.o e ultimo concerto orquestral do ciclo "A Europa e a musica dos seculos dos seculos XVII e XVIII", sob a regencia do mestro francês Jean Mac Nab. A 1.a parte do programa consagra-se à musica da escola inglêse, com John Bull e Henry Purcell, e 2.a audição integral, na versão original, da famosa "Water Music", de Haendel, cujo 20 numeros são um resumo da musica pre-classica europeia.

Para os socios da Cultura Artistica, o 1.o turno caberá ao Quadro "A" (sobrenomes de A a K) e o 2.o ao Quadro "B" (sobrenomes de L a Z). Os ingressos serão distribuidos no dia de cada turno, na bilheteria do teatro, das 10 às 20,30 horas, ininterruptamente.

BALLET "HALINT BIERNACK NO TEATRO MUNICIPAL — Domingo teremos em vesperal às 16 horas, o ultimo recital de bailados do Ballet "Halina Biernacka" No programa, que inclui numeros dos mais brilhantes deve-se destacar o ballet "A Gata Borralheira". Nesse interessante ballet em dois atos, participa o corpo de baile infantil e juvenil, sendo que como principal interprete temos a bailarina Sonia de Barros. O espetaculo contará ainda com a colaboração de grande orquestra, sob a regencia do maestro Italo Izzo. Os bilhetes para esse espetaculo, acham-se a venda na bilheteria do Teatro Municipal.

Comemorações do Dia do Reservista

O comando da 2.a R. M. determina a apresentação de todos os oficiais e aspirantes a oficial R/2, de 16 a 31 deste mês, nos centros de apresentação destinados aos reservistas.

VIDA JUDICIARIA

TRIBUNAL DE JUSTIÇA

Julgamentos de ontem:

TRIBUNAL PLENO

MANDADOS DE SEGURANÇA — 57.144 — São Paulo — Impetrante, José Lourenço de Almeida Prado Filho. Impetrado, o sr. governador do Estado. Denegaram a segurança, unanimemente.

57.115 — São Paulo — Impetrantes, Antonio Fabri e outros. Impetrado, o sr. secretario da Segurança Publica. Denegaram a segurança.

AGRAVOS DE PETIÇÃO — 53.438 — São Paulo — Agravantes e agravados, Fazenda do Estado e Aldo Cataldo Bove. Recorrente, juizo ex oficio. Julgaram procedente ainconstitucionalidade arguida.

56.903 — Campinas — Agravante, Fazenda do Estado. Agravado, Pedro Egidio de Sousa Aranha. Julgaram procedente a arguição de inconstitucionalidade do inciso VII do art 2.o, do Codigo de Impostos e Taxas.

CAMARAS CRIMINAIS CONJUNTAS

HABEAS-CORPUS — 35.867 — São Paulo — Paciente, José Rodrigues. Adiado a pedido do relator, após a sustentação oral.

35.806 — São Paulo — Paciente, José Francisco Ferreira. Adiado a pedido do des. Alipio Bastos, após haverem votado os des. relator e Samuel Mourão, negando a ordem.

35.815 — São Paulo — Paciente, José Nilo de Albuquerque. Adiado.

35.826 — São Paulo — Paciente, Milton Lameunha de Siqueira. Converteram o julgamento em diligencia.

REVISÕES — 32.943 — São Paulo — Peticionario, Mario Ribeiro. Deferiram em parte, por maioria de votos para condenar o réu a dois anos de detenção.

33.271 — São Paulo — Peticionario, João Pereira Lima. Indeferiram. Votação unanime.

32.298 — Catanduva — Peticionario, Nicolau Chaui. Indeferiram.

CAMARAS CIVEIS CONJUNTAS

AÇÃO RESCISORIA — 52.167 — São Paulo — Autor Duilio Spolidoro. Réus, Salvador Cantalabi e sua mulher. Adiado.

REVISTAS NAS APELAÇÕES — 51.586 — Jau' — Recorrente, Nahim Calil Arradi. Recorrido, Espolio de João Cahl Arradi. Adiado.

AÇÃO RESCISORIA — 46.068 — Assis — Autores, Antonio Figueiredo Sodré e sua mulher. Réus, Maria Cursina Leão Bitencourt e outros. Repelida unanimemente, a preliminar de absolvição de instancia e não se conhecendo, tambem por unanimidade de votos, do agravo no auto do processo, no merito — julgaram improcedente a ação, unanimemente.

REVISTA NA APELAÇÃO — 51.555 — São Paulo — Recorrente, Francisco Rosa. Recorridos, Moisés Geraldo Lins e outros. Indeferiram.

REVISTA NO AGRAVO DE INSTRUMENTO — 51.524 — Capão Bonito — Recorrente, Companhia de Incremento Rural de Altiplano Paulista. Recorridos, dr. Pericles D'Avila Mendes e sua mulher. Indeferiram, por votação unanime.

REVISTA NA APELAÇÃO — 53.795 — São Paulo — Recorrente, Isaura Machado. Recorrida, Edite Porchat Rodrigues. Indeferiram, por votação unanimidade.

REVISTA NO AGRAVO DE INSTRUMENTO — 51.609 — Jacarei — Recorrente, Fazenda do Estado. Recorrido, Espolio de Laurentina Ribeiro. Indeferiram, por votação unanime.

REVISTAS NAS APELAÇÕES — 49.296 — Votuporanga — Recorrente, Francisco Hernandes. Recorrido, Eduardo Libert. Indeferiram, por votação unanime.

Por motivo de ausencia justificada dos relatores, foram adiados os feitos ns.: — 50.208 de Garça; — 51.812, 52.220, 53.434, 53.597, 53.669, 53.720, 54.018 e 54.156 de São Paulo.

MAGISTRATURA

DIREÇÃO DO PALACIO — Foram designados os drs. Alceu Cordeiro Fernandes José Frederico Marques, Manoel Itagiba Porto e José Cavalcanti Silva juizes de direito, respectivamente das 1.a vara civel, vara da Fazenda Nacional, 7.a vara criminal e vara da Fazenda Municipal, para auxiliares da direção do Palacio da Justiça, com jurisdição no 4.o, 3.o, 2.o e 1.o pavimentos, respectivamente.

FERIAS — Em conformidade com a escala de ferias organizada são da 1.a turma os seguintes juizes de direito: drs. Alceu Cordeiro Fernandes, João Pinto Cavalcanti, Francisco Cardoso de Castro, Adolfo Pires Galvão, Aureo de Cerqueira Leite, Pedro Augusto do Amaral, Oscar Martins de Melo, Francisco Silveira Filho, Durval Pacheco de Matos, José Antonio Arantes Monteiro e José Cavalcanti Silva.

Para substituir nas respectivas varas, foram feitas as seguintes designações: — 1.a vara civel, dr. Mauro Boaventura M. Barreto; — 4.a vara civel, dr. Plinio Gomes Barbosa; — 5.a vara civel, dr. Augusto G. Vaz Cerquinho; — 6.a vara civel, dr. Hildebrando Dantas de Freitas; — 12.a vara civel, dr. Henrique Augusto Machado; e 13.a vara civel, dr. Silvio Barbosa.

Para as 15.a e 16.a varas civeis, cumulativamente, o dr. Young da Costa Manso.

Para a 1.a da Familia, cumulada com a 8.a civel, o dr. Atugasmin Medice Filho.

Para a 2.a da Familia, cumulada com a 14.a vara civel, o dr. Manoel Duarte Callado.

Fazenda Municipal, dr. João Carlos de Siqueira, continua na 10.a v. civel o dr. Oto de Sousa Lima; — 2.a vara civel, o dr. José Carlos F. Oliveira.

O periodo de ferias é de 6 de dezembro corrente à 4 de janeiro inclusive.

Foram concedidos 8 dias de ferias, em compensação, ao dr. Arlindo Pereira Lima, juiz da Fazenda Estadual, a começar de 4 do corrente.

DESIGNAÇÕES — Foram designados os drs. Paulo de Oliveira, Alcindo Ferraz Paim e Rui Toledo de Assunção, juizes substitutos para as 1.a, 2.a e 8.a varas criminais, respectivamente, da comarca de São Paulo, com a possivel urgencia.

FERIAS EM SANTOS — Na primeira turma, os drs. Getulio Evaristo dos Santos, Jonas Coelho Vilhena e Fabio de Sousa Queiroz.

Para substitutos foram designados: — 2.a vara civel, dr. Alvaro Martiniano de Azevedo; — 2.a vara criminal, dr. Ethayba Gilson Paraiba e 3.a vara criminal, dr. Francisco Lofredo Junior.

FERIAS EM CAMPINAS — Na primeira turma os drs. Acacio Rebouças e Hermann da Cunha Canto, para cujas varas foi designado para substituir, cumulativamente, o dr. Gentil de Almeida Pedroso Filho, até a oportuna designação do dr. José Miranda Leite, para a 2.a vara civel.

TRIBUNAL DE ALÇADA

Julgamentos de ontem:

PRIMEIRA CAMARA CIVEL

MANDADO DE SEGURANÇA — 742 — São Paulo — Impetrante, Henrique Chiaradia. Impetrado, juiz da 6.a vara civil da capital. Não tomaram conhecimento, por votação unanime.

APELAÇÕES — 283 — São Paulo — Apelante, Domingos Barone. Apelados, Mario Rossi e Cine Itaim Limitada. Deram provimento para julgando o réu Domingos Barone parte legitima, determinar que o juiz de direito aprecie os demais fundamentos em ação. Votação unanime.

683 — São Paulo — Apelnate, Artur Francisco Lourenço. Apelado, José de Carvalho Cesar. Conheceram do recurso e deram provimento.

695 — São Paulo — Apelante, Mario Manetti. Apelado, Silveiro A. de Oliveira. Deram provimento.

462 — São Paulo — Apelantes e apelados, Banco Noroeste do Estado de São Paulo S. A. e Seguradora Industria e Comercio S. A. Negaram provimento.

EMBARGOS DE DECLARAÇÃO EM APELAÇÃO — 343 — São Paulo — Embargante, Ariosto Siqueira e Jorge Ferrazolli. Embargada, Amalia Antonio Rejeitaram os embargos, por votação unanime.

AGRAVO DE PETIÇÃO — 936 — São Paulo — Agravante, Gabriel e Rafael Jafet. Agravado, Fazenda do Estado. Negaram provimento por votação unanime.

APELAÇÕES — 805 — São Paulo — Apelante, Humberto Roselli. Apelado, Felicio Scavone. Negaram provimento, por votação unanime.

717 — São Paulo — Apelante, Eduardo Tedesco. Apelada, Aurora Caldas de Sousa. Negaram provimento, por votação unanime.

828 — São Paulo — Apelante, Antonio Garcia Martinez. Apelado, Rivaldo Ribeiro de Oliveira. Deram provimento em parte.

786 — São Paulo — Apelante, Angelina Angelini. Apelado, Luiz Abundanria. Não se conheceu do agravo no auto do processo e negaram provimento a apelação.

389 — São Paulo — Apelate, Tomás Arnoni. Apelado, Benedito Branco de Morais. Não se conheceu do recurso, por votação unanime.

636 — São Paulo — Apelante, Jandira Tedesco. Apelado, Gulomar de Azevedo Soares. Negaram provimento aos agravos no auto do processo e deram provimento em parte à apelação, por votação unanime.

696 — São Paulo — Apelante, Bruna Maculevicius. Apelado, Guilherme Tura. Negaram provimento, por votação unanime.

721 — São Carlos — Apelantes, Belmiro Marchi e outra. Apelado, Jurandir Aiello. Repelida a preliminar de nulidade da sentença, deram provimento por votação unanime.

725 — São Paulo — Apelantes, Editora Cornelio Pires Ltda. e outro. Apelado, Jose Altman. Deram provimento em parte, por votação unanime.

729 — São Paulo — Apelante, Vicentina Manzione. Apelado, Laudelino Alves Ferreira. Negaram provimento por votação unanime.

756 — São Paulo — Apelante e apelados, Erich Joseph Kraft e Famora Limitada. Deram provimento em parte, ao recurso do autor, julgando prejudicada a da ré, por votação unanime.

803 — São Paulo — Apelante, Renato Pinheiro de Andrade. Apelado, Lidio Bertalin. Negaram provimento por votação unanimé.

832 — São Paulo — Apelante, dr. Tercio Aldanha. Apelado, Rosa Ferreira Serpe. Negaram provimento ao agravo no auto do processo interposto do despacho saneador e não se conheceu do segundo, por votação unanime. Negara-se provimento à apelação.

885 — Pompeia — Apelante, João Cardoso Felicio & Patricio. Apelado, Quintino Francisco Roque. Negaram provimento por votação unanime.

785 — São Paulo — Apelante, Hermelinda Duarte Barbosa. Apelado, Roberto Prosini. Negaram provimento por votação unanime.

895 — São Paulo — Apelante, Miguel Letere Neto. Apelados, Laura Bastos e outra. Negaram provimento aos dois agravos no auto do processo e à apelação, por votação unanime.

910 — Penapolis — Apelante, Takeishi Maeda. Apelado, Zenro Arakaki. Negaram provimento, por votação unanime.

926 — São Paulo — Apelante, Luiz Sponza. Apelado, Elisabeth de Paula. Negaram provimento por votação unanime.

8 — São Paulo — Apelante espolio do coronel Antonio Manoel Gonçalves Jr. Apelado, Antonio Ambrosio. Negaram prvimento por unanimidade de votos.

56 — São Paulo — Apelante, Candido Mazzei. Apelado, Lopes & Bonifart. Deram provimento parcial. Votação unanime.

334 — São Paulo — Apelante, Quirino Antonio Landari. Apelado, Olimpica Empresa de Publicidade Ltda. Negaram provimento unanimemente.

746 — Monte Aprazivel — Apelante, João Monteiro Sobral. Apelado, dr. Carlos Francisco Alves. Negaram provimento ao agravo e a apelação por unanimidade.

727 — São Paulo — Apelante, Severino Pagnoncelloi. Apelado, Fioravante, Severino. Negaram provimento ao agravo no auto do processo e à apelação.

SEGUNDA CAMARA CIVEL

AGRAVO DE PETIÇÃO — 291 — Piracicaba — Agravante, João Loradini e sua mulher. Agravados, Augusto José de Campos e sua mulher. Negaram provimento.

APELAÇÕES — 490 — São Paulo — Apelante, Pasqual Galucci. Apelada, Maria Cauvilla Seppi. Deram provimento, em parte.

660 — Martinopolis — Apelante, Empresa Curi Cinemas e Teatros. Apelado, José Mourão Batalha. Deram provimento em parte.

MANDADO DE SEGURANÇA — 837 — São Paulo — Impetrante, Irmãos Abud. Impetrado: juiz da 1.a vara civel. Conheceram do pedido e negaram-no.

821 — São Paulo — Impetrante, George Hoche. Impetrado, juiz de direito da 3.a vara civel. Conheceram e negaram a sentença.

APELAÇÃO — 686 — São Paulo — Apelante, Mario Gonçalves Dente Filho. Apelado, Sperandio de Manincor. Negaram provimento.

EMBARGOS DE DECLARAÇÃO EM APELAÇÃO — 642 — São Paulo — Embargante, Antonio Previtti. Embargado, Antonio Mota da Silva. Receberam os embargos. Votação unanime.

RECURSO EX OFICIO — 581 — Avaré — Recorrente, juizo ex oficio. Recorrido, João Gobbo Sobrinho. Negaram provimento. Votação unanime.

APELAÇÕES — 134 — São Paulo — Apelante, Malharia Olimpia Ltda. Apelada, Curadoria Judicial de Ausentes e Incapazes. Negaram provimento. Votação unanime.

424 — Cafelandia — Apelante, Francisco Sanchez Carrasco. Apelado Mariano Sanchez. Adiado a pedido do 3.o juiz. O relator negava provimento; dava-o o em parte o revisor.

466 — São Paulo — Apelante [illegible] Biaghetti. Apelado, Aurelio Rebelo da Silva. Adiado a pedido do [illegible] juiz. O relator negava provimento, dava-o o revisor.

639 — Lorena — Apelante, Lindolfo Marton. Apelados, Isaura Ferraz Barbosa e outros. Negaram provimento. Votação unanime.

670 — São Paulo — Apelante, Johan Smituc. Apelado, Adam Uhrig. Declararam prejudicado o agravo no auto do processo e negaram provimento a apelação. Votação unanime.

700 — São Paulo — Recorrente, Juizo ex oficio. Apelante, Municipalidade de São Paulo. Apelados, Lucas Bianco & Cia. e outro. Negaram provimento. Votação unanime.

719 — Piracicaba — Apelantes e apelados, José Jorge Roston e sua mulher e Construtora Holland Ltda. e outro. Negaram provimento. Votação unanime.

778 — São Paulo — Apelante, Gabriel Wilson. Apelado, João Scavone. Não tomaram conhecimento. Votação unanime.

857 — São Paulo — Apelante, André Passarelli. Apelado, Eglemar Raboni. Negaram provimento. Votação unanime.

685 — São Paulo — Apelante, Otavio Domingos Ferreira de Carvalho Guimarães, que tambem assina, Otavio Guimarães. Apelado, José Costa Guidice. Negaram provimento. Votação unanime.

771 — Santos — Apelante, José Fonseca Reis. Apelado, Polidoro Bitencourt & Cia. Ltda. Deram provimento à apelação do autor, prejudicada a da ré. Votação unanime.

813 — Santos — Apelante, Expresso Brasileiro Viação Ltda. Apelado, dr. João Bergama Malbrouck. Negaram provimento. Votação unanime.

920 — São Paulo — Apelante, Salvador Toscano. Apelado, Maria Rita Teixeira. Negaram provimento ao agravo e à apelação. Votação unanime.

830 — São Paulo — Apelante, Domingos Demarchi. Apelado, Vicente Ragognetti. Deram provimento.

834 — São Paulo — Apelante, Maximiano Coutinho Ferraz. Apelado, Armindo de Castro. Negaram provimento. Votação unanime.

876 — Campinas — Apelantes, Wilson Martins e outros. Apelado, Raimundo Oliva. Negaram provimento. Votação unanime.

AGRAVO DE PETIÇÃO — 930 — São Paulo — Agravante, Mario de Biasi. Agravado, Sooma Issamo. Não tomaram conhecimento. Votação unanime.

APELAÇÕES — 560 — São Paulo — Apelante, Marcilio Ribeiro. Apelado, Antonio Calfa. Deram provimento, em parte. Votação unanime.

787 — Santos — Apelantes, Miguel Seiade Bechir e sua mulher. Apelado, Salustiano Turienzo Nieto. Preliminarmente e contra o voto do 3.o juiz, julgaram competente o Tribunal de Alçada, e quanto ao mérito — negaram provimento. Votação unanime.

927 — São Paulo — Apelantes, José Quirino da Costa e outros. Apelado, João Emanuel Papatzanakis. Negaram provimento. Votação unanime.

923 — São Paulo — Apelantes, Dino Arciso Miozzo e outros. Apelado, Joao Fernandes Filho. Deram provimento. Votação unanime.

941 — São Paulo — Apelantes, Umberto Raule e outro. Apelado, João Batista. Negaram provimento. Votação unanime.

972 — São Paulo — Apelante, Ernesto Rothschild. Apelado, Rudolf Vessely. Deram provimento. Votação unanime.

790 — Campinas — Apelante, Adelaide Maudonnet. Apelada, Grande Benemerita Loja Capitular "Independencia". Adiado a pedido do 3.o juiz. Os srs. relator e revisor negavam provimento.

531 — São Paulo — Apelante, Renato Eugenio Poli. Apelado, Sebastião Soares de Campos. Negaram provimento. Votação unanime.

553 — São Paulo — Apelante, Horacio Alves Ferreira. Apelado, Condominio Edificio Serpa. Negaram provimento ao agravo e à apelação. Votação unanime.

583 — São Paulo — Apelante, Lar Ideal Ltda. Apelado, Antonio Ibiapina Parente. Converteram o julgamento em diligencia. Votação unanime.

676 — São Paulo — Apelante, Emilia D'Angelo. Apelado, Hugo Cordeiro Rosa. Repelida a preliminar de se não conhecer da apelação, negaram-lhe provimento. Votação unanime.

844 — São Paulo — Apelantes e apelados, Hugo Capelato e Indalecio Ramos de Camargo. Deram provimento à apelação do A. e em parte à do réu.

FORUM CRIMINAL

O CASO EDUARDO ANDRE' MATARAZZO — O depoimento da testemunha Guido Crestini — Prosseguiram, ontem, sob a presidencia do dr. Darci de Arruda Miranda, os trabalhos do sumario de culpa instaurado contra Alessandro Malavasi e Mario Comelli. Foi ouvido Guido Crestini, que declarou ser proprietario de uma fabrica de gelados, na cidade de Campinas. Conheceu Alessandro Malavasi na Italia, vindo a encontra-lo novamente nesta capital. Em Campinas, encontrou-se, certo dia, com Mario Comelli, que já conhecia, dizendo este que viera à Campinas em companhia de Malavasi. Indo ao encontro de Malavasi, disse-lhe que não poderia ser o padrinho da filha do depoente, que iria casar-se breve, porque necessitava sair de São Paulo, com toda a certeza iria para uma fazenda em companhia de Comelli, tomar parte numa caçada. Ao despedir-se de Malavasi, este entregou-lhe uma carta para ser entregue, em São Paulo, à sua esposa Jurema. Ao chegar à capital encontrou-se com o professor Zanchetta, o qual lhe disse que se fossem verdadeiros os boatos correntes a respeito de Malavasi, tais boatos iriam prejudicar bastante tanto a ele professor Zanchetta como ao depoente. Foi preso em Campinas e removido para São Paulo, onde foi interrogado, depois do que foi posto em liberdade, não sendo mais procurado pela policia.

— Prosseguirá, hoje, o sumario de culpa, às 13 horas.

CONDENADOS POR VARIOS DELITOS — O juiz da 9.a Vara Criminal, dr. Heli Lopes Meireles condenou Benedita Batista de Sousa, por furto, a pena de dois anos e meio de reclusão e multa de Cr$ 2.000,00.

— O juiz da 5.a Vara Criminal, dr. Wilson José de Melo condenou Alipio Alves Batista, por ferimentos leves, a pena de 3 meses de detenção e Sebastião Maria Martins, por identico delito, a pena de 5 meses de detenção.

ABSOLVIDOS POR FALTA DE PROVAS — O juiz da 9.a Vara Criminal absolveu da culpa Alfredo Bizarro processado por ferimentos leves.

TRIBUNAL DO JURI

Presidente, dr. Murilo de Matos Faria, promotor publico, dr. Joaquim Pereira de Oliveira e escrivão sr. Inacio Lucas. Oficiais de justiça de serviço: — srs. José Gonçalves de Lima e Antonio Teixeira de Carvalho. Entrou em debate o processo em que são reus Tiazaburo Nawa e Schitiro Ono, que no dia 11 de julho de 1946, por volta das 18 horas e meia, no bairro "Mil Alqueires", comarca de Birigui, prestaram auxilio para que terceira pessoa matasse, a tiros, Hugueo Toyoda. Defendeu-os o dr. João Bernardes da Silva e o conselho de sentença ficou assim constituido: — drs. Paulo Aires, Paulino Batista Conti, Edmundo Monteiro, Carlos de Castro Junior, Silvio Rodrigues, Renato N. Valdemar Pucci e Eduardo Pellegrino.

O réu foi condenado a 20 anos de reclusão, por 6 votos.

TOURING CLUB DO BRASIL

O Departamento de turismo do Touring Club do Brasil, dentre as suas varias atividades, programou interessantes excursões para o ano de 1952. A do Norte do país abrangerá o itinerário Santos-Rio-Manaus, em visitas aos pitorescos e historicos pontos do Nordeste. A viagem, marcada para principios de fevereiro, será feita a bordo do confortavel e luxuoso paquete "Almirante Alexandrino", do Loide Brasileiro".

* * *

Outra interessante excursão elaborada atingirá amplo itinerario a Argentina, Uruguai e Chile, proporcionando aos caravanistas a oportunidade de conhecer as famosas regiões dos lagos andinos.

Inscrições, na sede do Touring Club, à rua Quirino de Andrade, 35.

Importantes medidas tomadas pelo SESC para incentivar as vocações teatrais

Espetaculos destinados à classe comerciaria e oportunidade a empregados no comercio para se iniciarem na arte cênica

Dando desenvolvimento ao seu programa cultural e recreativo, acaba o Serviço Social — SESC — de firmar contrato com a Escola de Arte Dramatica que, sob a direção do sr. Alfredo Mesquita, funciona há alguns anos nesta capital. Realizando aproximação com a referida instituição de ensino, visa o SESC proporcionar a comerciarios que sintam vocação para a arte dramatica, a possibilidade para cursa-la e ao mesmo tempo pretende levar a efeito exibições teatrais de que se desincumbirá o conjunto da propria Escola.

Pelo contrato firmado, sendo o SESC representado pelo seu presidente Brasilio Machado Neto, a Escola de Arte Dramatica obriga-se a dar setenta espetaculos por ano, em qualquer dia da semana na capital e aos sabados, domingos e feriados no interior, devendo montar quatro peças, uma em cada tres meses. A locação dos teatros ficará por conta do SESC, que tambem se encarregará do transporte de todo o material necessario para a montagem de cada espetaculo.

Compromete-se tambem a Escola a dar matricula a candidatos comerciarios encaminhados pelo SESC e aprovados no exame de admissão, até 50 % das vagas existentes. Os espetaculos poderão ser reservados ou destinados ao publico em geral, sendo facultado, ainda, ao SESC realizar acordos com outras organizações culturais.

ESCOLA DE ARTE DRAMATICA DE S. PAULO

A Escola de Arte Dramatica de São Paulo é uma instituição particular, reconhecida pelo governo estadual, a qual se destina a formar não só atores, como cenografos, diretores e autores. O seu curso compõe-se de quatro anos, sendo o ultimo inteiramente pratico. Durante o curso, são estudadas as seguintes materias: português e francês; drama e comedia; historia do teatro; estetica; psicologia; ritmo, mimica; dicção e impostação de voz; coros e estetica de linguagem.

As aulas são realizadas à noite, das 19,30 horas às 22,30, tendo cada uma delas a duração de uma hora. O ano letivo é constituido de seis aulas, divididos em dois periodos, o primeiro de abril a junho e o segundo de agosto a outubro, permeando entre ambos um mês de ferias (julho). Para maiores informações, poderá o interessado dirigir-se ao SESC, à rua Florencio de Abreu, 305, 8.o andar.

Novas unidades sanitarias instaladas no interior

Prosseguindo no programa de expansão de todas as suas atividades, de acôrdo com o Plano Quadrienal do governador Lucas Nogueira Garcez, acaba a Secretaria da Saúde Pública e da Assistencia Social de instalar Postos de Assistencia Medico Sanitaria — PAMS — em mais quatorze municipios paulistas.

Foram beneficiados com a instalação destas novas unidades os municipios de Monte Alegre do Sul, Conchal, Jarinu, Rinopolis, Coroados, Cubatão, Rifaina, Julio de Mesquita, Gracianopolis, Dracena, Cerquilho, São Miguel Arcanjo, Ipuã e Alvares Machado.

Possuindo predios adaptados às suas finalidades, com sua lotação de pessoal já completa e dispondo de material suficiente para o perfeito cumprimento do programa sanitário do Estado, as novas Unidades entrarão imediatamente em funcionamento, o que por certo muito irá beneficiar o indice sanitários dos municipios nos quais foram instaladas.

Pretende a Secretaria da Saúde, em breve tempo, contar com Postos de Assistencia Médico Sanitária em todos os municipios do Estado, de modo a prestar à população bandeirante todo o apoio necessario para o combate e extinção de endemias, contribuindo assim para a melhoria dos indices de vida de nosso povo.

PALAVRAS CRUZADAS

PROBLEMA N. 721

HORIZONTAIS: — 1 — gracejarás; 2 — receita medica; 3 — amargo (pl.); 4 — negativa; tecido finissimo; 5 — Gonçalves Santos; forma sincopada de maior; 6 — sinagoga; 7 — auto de rausar.

VERTICAIS: — 1 — mover, roçando os dentes uns contra os outros; II — o que se remeteu; III — erguem; despido; IV — gracejar; pedra de altar (pl.); V — fabula; VI — suplica com veemencia.

SOLUÇÃO DO PROBLEMA N. 720

HORIZONTAIS: — 1 — mora; paca; 2 — apos; alor; 3 — toca; capa; 4 — aras; oral; 5 — bita; viço; 6 — aros; erar; 7 — zina; tara; 8 — esas; orar.

VERTICAIS: — I — meta; base; II — opor; iris; III — roca; tona; IV — asas; asas; V — paco; veto; VI — alar; irar; VII — copa; cara; VIII — aral; orar.

MOVEIS PASCHOAL BIANCO
59 ANOS DE EXISTENCIA

DÈ BÔAS FESTAS com bons presentes

Um presente que justifica a "Era das utilidades" é encontrado facilmente nas maravilhosas exposições de

MOVEIS PASCHOAL BIANCO

CONFORTO E QUALIDADE COM GRANDE FACILIDADE

MATRIZ: AV. RANGEL PESTANA 1646-1670 — FILIAL: AV. IPIRANGA 520-532

ABERTA TODOS OS DIAS ATÉ 22 HORAS

ESCOLAS E CURSOS

FACULDADE DE FILOSOFIA DE S. BENTO — Os alunos da Faculdade de Filosofia de São Bento, promovem para amanhã, uma festa de confraternização entre professores e alunos no espirito do tempo de Natal.

A parte religiosa constará de missa na capela da Universidade (rua Monte Alegre, 984), s 8,30, após a qual haverá café no pateo interno. A' noite, no auditorio da Faculdade de Filosofia "Sedes Sapientiae" (rua Marquês de Paranaguá, 111), às 20,30 haverá uma sessão festiva com numeros executados por universitarios, apresentando-se pela primeira vez o grupo de teatro da Faculdade de São Bento.

FACULDADE DE FARMACIA E ODONTOLOGIA — Com a defesa de tese foram ultimados ontem, em sessão publica, os trabalhos do concurso para habilitação à docencia livre da cadeira de Higiene e Legislação Farmaceutica, do Curso de Farmacia da Faculdade de Farmacia e Odontologia, para o qual se inscreveu o dr. Otavio Armindo Germek.

FACULDADE DE MEDICINA — Realiza-se amanhã, às 9 horas, na Faculdade de Medicina, anfiteatro "D" em sessão publica, a defesa de tese de doutoramento do sr. Hene Mansur Sadek, que será arguido sobre o seguinte trabalho apresentado: "A exploração funcional do figado no megaesofago e megacolo".

PREMIOS DE PARASITOLOGIA — Realiza-se, amanhã, às 16 hras, no anfiteatro D, da Faculdade de Medicina da Universidade de São Paulo, a entrega dos premios aos três alunos que mais se distinguiram durante este ano letivo, no curso de Parasitologia.

Os premios constam de parte em dinheiro, parte em livros e de diploma conferido pelo departamento cientifico do Centro Academico Osvaldo Cruz. A parte em dinheiro é oferta do Instituto Pinheiros. Os livros foram doados pela Editora Guanabara.

Conquistaram os premios os academicos: 1.o Gustavo de Obaldia, 2.o Roberto de Godoi Moreira e 3.o Eiko Tsuzuki.

A' sessão solene de entrega dos premios comparecerão o prof. Jaime A. A. Cavalcanti, diretor da Faculdade o prof. Rocha Lima, diretor cientifico do Instituto Pinheiros, e o presidente do Centro Academico Osvaldo Cruz.

Comparecerá o prof. Pirajá da Silva, notavel parasitologista brasileiro, a quem será prestada uma homenagem.

Será exibido um filme cientifico sobre a doença de Manson-Pirajá da Silva (esquistossomose intertinal), para a qual o homenageado contribuiu com importantes investigações.

FACULDADE DE DIREITO — Curso de Bacharelado — Chamada para as provas orais, para hoje:

CURSO DIURNO

Primeiro ano — Economia Politica — dia 10 do corrente, às 10 horas — Prova escrita do exame vago; — Introdução à Ciencia do Direito — dia 10 do corrente, às 15 horas — Prova escrita do exame vago; — Economia Politica — dia 12 do corrente às 9 horas — Prova oral; — Direito Romano — dia 20 do corrente, às 8 horas — Prova escrita do exame vago; — Direito Romano — dia 20 do corrente, às 10 horas — Prova oral.

Segundo ano — Direito Civil — dia 7 do corrente, às 9 horas — Prova oral.

Terceiro ano — Direito Comercial — dia 7 do corrente, às 10 horas — Prova escrita do exame vago.

Quarto ano — Medicina Legal — dia 7 do corrente, às 8 horas — Prova escrita do exame vago; — Medicina Legal — dia 10 do corrente, às 8 horas — Prova oral, para os alunos que prestaram a prova escrita do exame vago, mais prova oral segunda e ultima chamada para todos os que requereram.

Quinto ano — Direito Administrativo — dr. Mario Masagão — às 9 horas — Sala Amancio de Carvalho — Prova oral, para todos os alunos que alcançaram media 5 a 6,5. — Direito Administrativo — dr. Mario Masagão — às 9 horas — Sala Amancio de Carvalho — Prova oral para todos os alunos que prestaram a prova escrita do exame vago; — Direito Internacional Privado — dia 10 do corrente, às 8 horas — Prova escrita do exame vago.

CURSO NOTURNO

Quarto ano — Medicina Legal — dia 7 do corrente, às 20 horas — Prova escrita do exame vago; — Medicina Legal — dia 7 do corrente, às 20 horas — Prova oral, para os alunos que prestaram a prova escrita do exame vago, mais prova oral, segunda e ultima chamada para todos os que requereram.

Quinto ano — Direito Administrativo — dr. Mario Masagão — às 20 horas — Sala Amancio de Carvalho — Prova oral, para todos os alunos que alcançaram media 5 a 6,5 — mais prova oral para os alunos que prestaram a prova escrita do exame vago; — Direito Internacional Privado — dia 10 do crrente, às 19 horas — Prova escrita do exame vago.

Homenagem à imprensa e ao radio na viagem inaugural de onibus entre S. Paulo e Rio

Será inaugurada dia 10 do corrente a nova linha de onibus entre esta capital e o Rio de Janeiro. O Expresso Brasileiro Viação Ltda., empresa que tomou a si o encargo de ligar por mais este meio de comunicações as maiores cidades do Brasil, colocará em serviço os mais modernos onibus, construidos especialmente para estradas de longo percurso.

Serão realizadas sete viagens diarias, com garantia de maximo conforto e segurança, gastando os veiculos seis horas, no trajeto entre à avenida Ipiranga, 885, em São Paulo, à praça Mauá, na capital da Republica.

Comemorando a instalação dessa nova linha, o Expresso Brasileiro Viação Ltda. realizará uma viagem extra, sabado proximo, oferecida aos jornalistas e radialistas de São Paulo. A partida será às 6 horas, da av. Ipiranga, 885, estando a chegada prevista para às 12 horas no Rio de Janeiro. Aos convidados será oferecido almoço nas Laranjeiras, na Grande Churrascaria Gaucha, em homenagem à imprensa e ao rádio. A volta se dará às 15 horas, com a chegada em S. Paulo fixada para às 21 horas.

Centenario de Ramos de Azevedo

Será realizada amanhã, às 21 horas, no Salão Nobre da Escola Politécnica, uma sessão solene da Congregação, especialmente convocada para homenagear a memoria do eminente professor e diretor dr. Francisco de Paula Ramos de Azevedo, por motivo da comemoração do centenario do nascimento daquele ilustre mestre.

Será orador oficial em nome da Congregação, o professor dr. Luiz Ignacio Romeiro de Anhaja Melo.

EDIÇAO DE HOJE
16 PAGINAS

CORREIO PAULISTANO

SÃO PAULO — QUINTA-FEIRA, 6 DE DEZEMBRO DE 1951

2.ª SECÇAO:
8 PAGINAS

Elegancia

IDEALIZE E FAÇA SEUS CHAPÉUS

CAPITULO VI

Por EVE TARTAR

CASAS — Se você sabe fazer casas perfeitas como as usadas nas camisas de homem, pode combiná-las com ilhoses e conseguir um bonito bordado para um chapéu de feltro.

Aplicações de feltro sobre a copa

Se sabe tambem fazer casas debruadas com tecido, poderá enfeitar seus chapéus da seguinte maneira: tome uma aba de feltro e pregue botões em toda a volta na linha que contorna a cabeça, cerca de uma duzia. Numa copa da mesma cor ou em cor que combine, faça 12 ca-

APROVEITE SUAS HABILIDADES ESPECIAI

(Continuação)

sas correspondendo aos botões (abra-as no sentido vertical).

Uma outra maneira de enfeitar chapéus com casas é cortar pelo meio uma copa de feltro. Faça casas de um lado e pregue botões do outro. Quando abotoada, ficará um ornamento muito original. A copa pode ser cortada bem no meio, no sentido do diametro, ou de um lado.

Fica muito bonito um chapéu cinza enfeitado com casas debruadas em cor forte, como azul marinho, vermelho sangue ou verde bandeira.

Se você gostou da idéia de enfeitar chapéus com casas, certamente sua imaginação lhe indicará mil maneiras de aproveitar essa sua habilidade.

PLISSÉS — Se você sabe fazer plissés, ou se gosta de trabalhar com os mesmos experimente usálos como enfeite de chapéu mesmo tendo que mandar fazê-los fora.

Experimente, por exemplo, plissar uma fita de qualquer tipo (gorgurão, tafetá, cetim ou outra que gostar) Arrume esta fita plissada sobre uma aba, costurando-a em torno da copa e deixando a extremidade exterior solta. Ficará parecendo uma tira de sanfona. E' uma otima idéia para a confecção de um chapéu fino, seja ele em feltro ou em palha. Se a palha for muito leve ex-



Original criação de Eve Tartar, em feltro cinza, com debruns e véu preto. Sobre o véu, um coração em feltro negro é todo contornado com missangas compridas, de cerca de um centimetro. Na extremidade inferior do coração foi pendurada uma conta, côr de grafite, como as missangas.

perimente colocar sobre a aba uma fita plissada muito fina, ou mesmo uma tira de voile de nylon plissado, utilize o voile, de maneira que as extremidades cortadas fiquem do lado em que a tira será presa ao chapéu.

Uma outra idéia é fazer um plissé com pontas soltas, preso à copa pela sua parte central, com um cordão de seda. Pode ser usado em volta da copa de qualquer de seus chapéus.

APLICAÇÕES — Se você gosta de desenhar silhuetas poderá recortar interessantes enfeites em feltro para serem aplicados sobre os chapéus e véus.

Comece com moldes simples, como circulos, triangulos e retangulos. Depois recorte corações ou estrelinhas. Aos poucos irá adquirindo habilidade perfeita para outras figuras mais complicadas.

As aplicações podem ser costuradas com pontos simples, com linha brilhante, linha de seda ou de lã. Os dois modelos que apresentamos mostram como aproveitar circulos e corações para a ornamentação de um chapéu e de um véu.

A SEGUIR: Capitulo VII — Como fazer um chapéu de feltro — Como escolher a forma do chapéu — Como enformar uma copa — Como fazer dobras e pregas numa copa — Como determinar e localizar a linha de contorno da cabeça — Como pregar uma tira de reforço na copa — etc. (APLA).

Chapéu com casas e botões — Copa contornada com fita franzida — Aba com plissé

NESTA **LIQUIDACÃO COMEMORATIVA**

O LUCRO SERÁ SEU

Comemorando o 15.º aniversário de atividade do seu fundador, S. Beçak, a Fabrica de Móveis Brasil está liquidando todo o seu escolhido estoque de dormitórios, salas de jantar, ternos estofados e outros artigos do ramo, com preços tão baixos, que o lucro desta vez será dos freguêses. É oportunidade que V. não deve perder, para comprar os móveis que precisa, pelo preço de custo.

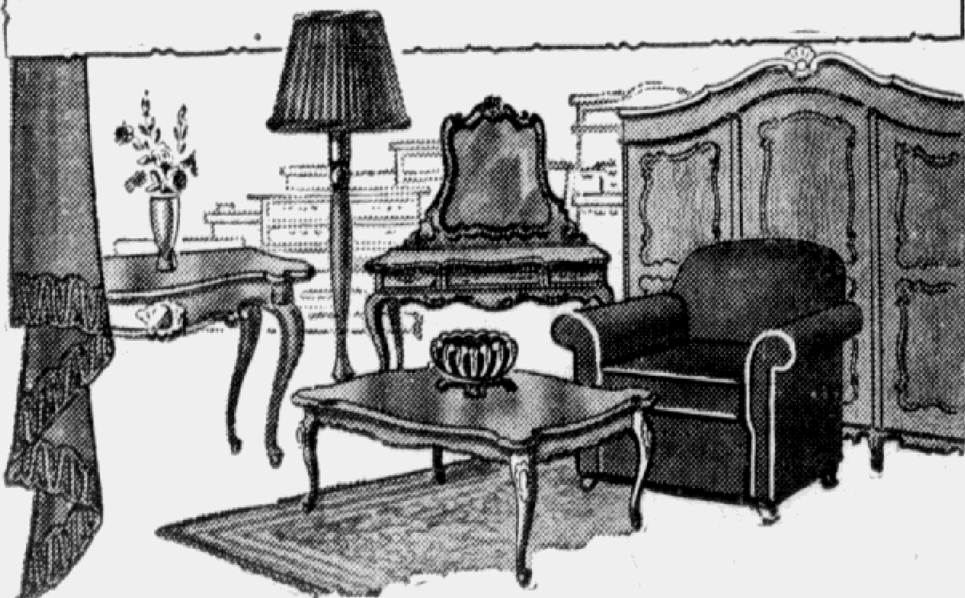
FÁBRICA DE MÓVEIS BRASIL

S. BEÇAK

Av. Celso Garcia, 174 - Tel. 9-3651 - São Paulo

Esta casa não tem filiais com nomes semelhantes

Aberta até às 22 horas, às 2as. e 6as. feiras



S. S. Public. 36.008

no lar e na sociedade

EXEMPLO DE DEVOÇAO FEMININA À CAUSA DO BEM COMUM

VISCONDESSA DE SANTO ALBANO

Edith, filha do primeiro visconde Chaplin esposou, em 1899, Charles Stewart Henry Vane-Tempest-Stewart, setimo marquês de Londonderry, nascido em 1878, em Londres, aos 13 de maio, e que, como visconde Castelreagh, entrou para a Camara dos Comuns em 1906, como membro unionista de Maidstone.

Edith prestou serviços inestimaveis na primeira grande guerra, como fundadora da Legião Feminina, bem como das Legionarias de Casa, visando, com isso, a resolver os problemas dos serviços internos.

Sem duvida, trata-se de uma das damas que mais se distinguiram na primeira guerra mundial pela sua atuação energica, decisiva e patriotica. Desde o principio da luta esteve à frente do movimento estimulador das classes sociais do seu país, em favor da guerra; ajudou o governo em todas as obras neste sentido, como igualmente em todas as obras de caridade, mercê das suas fundações, e de socorro, em beneficio das vitimas da hecatombe.

Esta mulher, uma das mais formosas dos circulos da corte inglesa e esposa de um dos mais ricos pares, tornou-se a marquesa de Londonderry em 1915, quando da morte de seu sogro, 6.o marquês Charles Stewart Vane-Tempest-Stewart de Londonderry.

Em 1917 foi feita coronel da reserva voluntaria de mulheres, das que aprendem o metodo de sinais militares, telegrafia, automobilismo, cozinha de acampamento, despacho e entrega de despachos etc., enfim, tudo o que possa ser util e as encontre preparadas em caso de invasão por mar, por terra ou ar.

Claro está que a ultima guerra proporcionou um numero apreciavel de mulheres que, na Inglaterra, seguiram com civismo a trilha aberta por mulher de sentimentos tão filantropicos quão patrioticos. Seria incompreensivel que a um povo da estatura moral e da tradição historica do inglês não aproveitasse exemplo tão edificante e que mostra claramente que a mulher está a alcançar o homem na sua vanguarda quando se trata do bem comum e de bem servir à patria.

Não há duvida que no nosso país nomes dignos de ladearem com o da marquesa teriamos a mencionar e que se empenham em obras de vasto alcance social.

EM LINHO IRLANDÊS. BRANCO



Bonita criação em linho irlandês, branco. O decote é bem aberto e circundado por lapelas largas. (APLA)

O poder da musica nos animais

LETICIA PAGANO

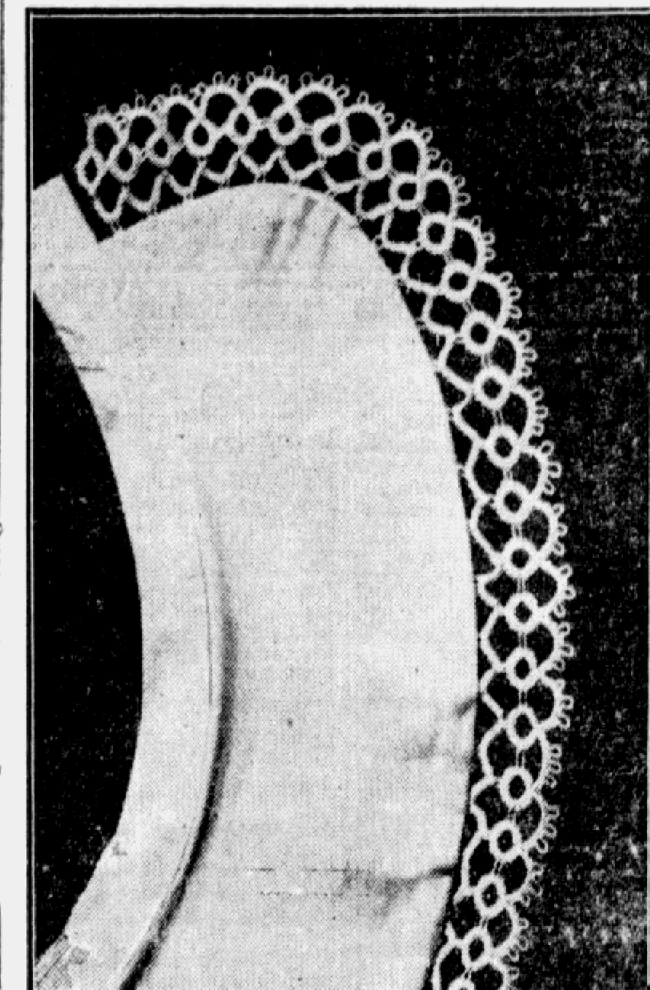
Ha exemplos de animais que manifestam desagrado ao ouvir o som de qualquer instrumento musical, sentindo mesmo aversão instintiva por certos sons.

E' assim que os cães exteriorizam fortes reações ante a musica. Alguns fogem ao ouvir qualquer instrumento; outros ficam imóveis, soltando gemidos de lastima, pois não apreciam musica. Consta que um cão morreu abatido por convulsões de que foi vitima ao ouvir determinado trecho musical executado ao violino, mas sempre no mesmo tom.

Ao nosso policial agradava deitar-se no tapete da sala de musica e ouvir trechos de piano. Mostrava-se, porem, irritado quando ouvia tocar violino, violão e latia desesperadamente quando a caixinha de musica executava "Il trovatore".

Entretanto, os fakirs hipnotizavam outrora as serpentes e faziam-nas dansar ao som de suas flautas.

Para certos animais a musica proporciona sensações agradáveis, convindo salientar que alguns reproduzem árias com perfeição. Em 1949 faleceu em Londres o canario cantor do rei da Inglaterra, chamado Bobby. Assoviava o "God Save de King" completo. Em 1937 Bobby conquistou um premio por cantar o hino nacional britanico na exposição de animais domésticos, realizada no Cristal Palace. Morreu em Bexhill, no condado de Sussex, aos 15 anos. Fétis classifica esses animais de "Dilettanti" e conta que uma lagartixa saia da cova sempre que ouvia música de Mozart.



ECONOMIA DOMESTICA

De ESTELA BIANCO

Nunca passe o fio elétrico do "abatjour" por baixo do tapete da sala, pois ele será pisado continuamente e se desgastará, podendo provocar um curto-circuito.

—o—

Para descascar as batatas inglesas sem manchar os dedos, deve-se fazê-lo conservando-as submergidas em água. Esse conselho é seguido pelas mais práticas e hábeis cozinheiras.

—o—

Os objetos oxidados podem ser limpos facilmente com uma mistura de sumo de limão e sal fino.

—o—

Para se conservar os marmores sempre brilhando, deve-se esfregar de vez em quando com um pano embebido em cêra virgem dissolvida em essência de terebentina.

—o—

Para matar os cupins que atacam os móveis, basta que se introduza nas cavidades feitas por esses animalzinhos, uma ou duas gotas de formol.

—o—

As peças em seda crua ficarão muito mais bonitas se passadas ainda úmidas.

—o—

Para que desapareça o mau cheiro de um forno onde alguma coisa se queimou basta, que se espalhe um pouco de sal. (APLA).

BIQUINHO DE FRIVOLITE' PARA GOLA

3568

Material necessario: Linha Mercer Crochet "Corrente" n.o 40 — 1 novelo de 20 grms. de uma cor escolhida. 1 navete. 1 gola.

Abreviações: a — anel; nd — nó duplo; p — picot; pp — picot pequeno; co — corrente; u — unir; ne — nó esquerdo; sep — separado.

BIQUINHO

1.a Carreira: Unir as linhas do novelo e do navete. A de 4 nd, p, 4 nd, pp, 4 nd, p, 4 nd, u. x Ne, co de 3 nd, 3 p's sep por 2 nd, 3 nd. Ne, a de 4 nd, unir ao ultimo p do a anterior, 4 nd, pp, 4 nd, p, 4 nd, u; repetir do x até alcançar o comprimento desejado para metade da gola, terminar com um anel. Arrematar e cortar.

2.a Carreira: Emendar os fios do novelo e do navete no pp do 1.o anel, x co de 5 nd, p, 5 nd, unir ao pp do seguinte a; repetir do x até o fim da carreira. Arrematar e cortar.

Fazer outra peça igual à essa para a outra metade da gola.

Prender o biquinho à gola, conforme ilustração.



Desperta grande interesse o embate Palmeiras vs. Portuguesa de Desportos

Corintians e Juventus jogarão depois de amanhã no Pacaembú — São Paulo vs. Comercial, Nacional vs. Radium, XV de Novembro vs. Santos, Guaraní vs. Jabaquara e Portuguesa Santista vs. Ponte Preta

VIOLENCIA CRIMINOSA — O futebol bandeirante parece dominado por um mal que já está se tornando irritante em nossos gramados: a violencia dos "cracks" que defendem os pequenos clubes contra os anta gonistas bem colocados na tabela de colocação. E o mal precisa ter um paradeiro. A oferta de premios em dinheiro pelas agremiações interessadas na derrota de outra têm sido a causa prin cipal da violencia criminosa que ameaça seriamente a integridade fisica dos proprios jogadore s. No prelio que o Corintians disputou com o Jabaquara, os defensores do conjunto santista nã o pouparam os "cracks" do lider, procurando alijá-los da luta. Luizinho, que se vê no clichê, c aido, socorrido pelos medicos e massagistas, infelizmente, não pôde escapar à sanha dos adver sarios, sendo forçado a abandonar o gramado com comoção cerebral em virtude da desleal entrada que sofreu do médio Léo. Os responsaveis pelo futebol bandeirante devem tomar energicas pro videncias a respeito, impedindo que futuramente tenhamos outro ca so grave a lamentar.

À medida que as rodadas vão se sucedendo mais interessantes se tornam os prelios entre os primeiros colocados, que poderão trazer profundas modificações na tabela de classificação do campeonato paulista, principalmente se levarmos em conta a pequena margem de pontos que separa os tres candidatos ao titulo. Corintians, Portuguesa de Desportos e Palmeiras estão separados por diferença minima, o que faz prever um final sensacional.

LUTA PELA VICE-LIDERANÇA

A Portuguesa de Desportos está em evidencia depois de suas ultimas vitorias, quando liquidou o Corintians e o Comercial por larga margem de pontos. Agora, o Palmeiras é quem surge como antagonista do "onze" preparado por Brandão. Partida dificil, sem duvida, que exigirá do clube do largo São Bento todo o cuidade, pois estará em jogo a sua colocação na tabela de classificação.

Palmeiras e Portuguesa de Desportos disputarão o melhor encontro da rodada.

O LIDER CONTRA O JUVENTUS

O Juventus não está atravessando um bom periodo. Mas, não se deve esquecer que é justamente nessas ocasiões que o "moleque travesso" costuma surpreender os sus adversarios. E o Corintians não está disposto a conhecer um revés nesta altura do campeonato, quando todo o cuidado é pouco, pois está seriamente ameaçado por dois serissimos candidatos ao titulo.

A peleja terá como local o Pacaembú, devendo ser disputada sabado, à tarde.

SÃO PAULO vs. COMERCIAL

São Paulo e Juventus continuam realizando "demarches" para trocar o estadio da rua Javari pelo Pacaembú. Isso no caso de que o prelio seja noturno e amanhã, sexta-feira, uma vez que no sabado e domingo o proprio da municipalidade estará ocupado por dois importantes cotejos do certame.

Quanto à parte tecnica, dificilmente o prelio poderá agradar. E' que o tricolor não desfruta de boa forma, o mesmo acontecendo com o Comercial, que decaiu bastante em produção nas ultimas jornadas.

OS DEMAIS JOGOS

Completando a rodada teremos mais os seguintes confrontos:

Portuguesa santista vs. Ponte Preta — em "Ulrico Mursa".

Guarani vs. Jabaquara — em Campinas.

Nacional vs. Radium — em Comendador Sousa.

XV de Novembro vs. Santos — em Piracicaba.

Todos esses prelios, salvo entendimentos de ultima hora, deverão ser disputados na tarde de domingo.

5 POR DIA...

1 — Velhas obras da literatura chinesa dizem que o futebol já era praticado na China alguns seculos antes de Julio Cesar se tornar senhor do mundo ocidental. Mais ou menos uns três mil anos antes de Cristo. O imperador Cheng Ti, que reinou do ano 32 ao 6.o, antes de nossa era, teria sido um apaixonado do futebol. Mas, de um futebol diferente do de agora. Os gols — uma especie de bastidores de seda de dez metros de altura, — tinham, ao centro, um orificio de meio metro de diametro. Quando a bola, impulsionada pelo pé, passava por esse orificio era marcado gol... Todos os anos, por ocasião de seu aniversario, Cheng Ti fazia realizar um grande jogo. Os vencedores recebiam — do imperador — flores, frutas, vinho e bolas de prata maciça. O capitão do quadro derrotado: meia duzia de chibatadas.

★

2 — O primeiro campeonato sul-americano de lances livres foi disputado em 1939, no Rio de Janeiro. Triunfaram os argentinos, com 76 pontos. Campeão individual: José Biggi, com 40 pontos. Esse campeonato foi disputado juntamente com o Sul-Americano de Bola ao Cesto. O setimo que se efetuava. E foi vencido pela turma brasileira. Vice: uruguaios.

★

3 — Em Paris, em 1907, o pugilista San McVey impôs a Joe Jeanette — ambos negros peso-pesados — vinte e sete "knock-downs". Mas foi Mac Vey que desistiu de continuar a luta, e no 49.o assalto.

★

4 — O Grande Premio Brasil — a maxima prova do turfe nacional e que é disputado no Hipodromo do Rio — foi instituido em 1933. Seu primeiro vencedor: Mossoró. O movimento geral das apostas foi de Cr$ 1.201.970,00. Em 50, triunfou Tiroleza. Movimento geral das apostas: Cr$ .... 15.988.920,00.

★

5 — O Santos F. C. foi fundado em 14-4-1912. Nos salões do Clube Concordia, à rua Rosario, 18, em Santos. O sr. Alvaro de Barros Fontes, um dos fundadores, quando se tratou de dar nome ao clube que surgia propôs o de Concordia F.C., em homenagem ao clube em cujos salões se realizava a reunião. Essa proposta foi combatida pelo sr. Edmundo Jorge de Araujo que propôs o nome de Santos F. C., calorosamente aceito. — L. S.

RESENHA DOS FATOS ESPORTIVOS

CAETANO BOVINO VAI PROCESSAR O PRESIDENTE DA PORTUGUESA — Mario Augusto Isaias, presidente da Portuguesa de Desportos, logo após a derrota que o seu clube sofreu diante de sua homonima de Santos, falou à reportagem de uma emissora em termos desairosos contra o juiz Caetano Bovino. Fortemente atingido pelas criticas do maximo mentor do rubro-verde, o arbitro solicitou permissão à F. P. F. para processar criminalmente o presidente da Portuguesa de Desportos por injurias à sua pessoa.

* ★ *

CAIU O AVIÃO EM QUE VIAJAVA RENGANESCHI — Renganeschi, tendo deixado o S. Paulo, foi treinar o XV de Novembro, de Jaú, que acaba de sagrar-se campeão de sua serie. Para resolver um assunto urgente relacionado com o clube, nesta capital, Renganeschi esteve entre nós, viajando de avião. No retorno, uma avaria no aparelho em que viajava Renganeschi, em companhia do presidente do XV de Novembro, projetou o avião ao sólo. Todavia não houve vitimas a lamentar, embora fosse grande o susto daqueles dois esportistas e demais passageiros do aparelho.

* ★ *

O CORINTIANS MULTOU MARIO — O ataque do Corintians não pôde apresentar grande trabalho diante do Jabaquara. A contusão de Luizinho e o individualismo desnecessario de Mario influiram na atuação dos demais valores, que, embora esforçados, não puderam produzir mais. Examinando detidamente a situação, os dirigentes do Corintians resolveram punir Mario não só pela sua fraca atuação, como tambem pela atitude pouco elogiavel ao atirar a bola no rosto de Mario Gardeli, pelo que, aliás foi expulso do gramado. O ponteiro esquerdo foi multado em 200 cruzeiros e severamente advertido.

* ★ *

SÃO PAULO E COMERCIAL JOGARÃO NA RUA JAVARI — Embora nada ficasse decidido quanto ao local do prélio São Paulo vs. Comercial, tudo indica que o embate será mesmo disputado na rua Javari, domingo. E' que os dirigentes dos dois clubes ainda não entraram em acordo para efetuar a peleja amanhã à noite, no Pacaembú. Dada a premencia de tempo, dificilmente será mudado o local do cotejo.

OS MELHORES RESULTADOS ASSINALADOS NAS PROVAS DE SALTOS

HAJIME NAKAJIMA AUTOR DE UMA AUTENTICA PROEZA — ASSIS MOURA O MELHOR EM SALTO EM EXTENSÃO — AS MARCAS DE DESTAQUE

Daremos hoje prosseguimento à divulgação dos melhores resultados tecnicos obtidos pelo atletismo bandeirante no decorrer da ultima temporada. Ressaltamos mais uma vez quão oportuna e util foi a iniciativa da entidade maxima do esporte-base, ao organizar uma estatistica que reflete com eloquencia o produto das atividades desenvolvidas no corrente ano.

Depois de apreciarmos o sugestivo desfile de "performances" conseguidas no setor de pista, vamos agora proporcionar aos nossos leitores um panorama das atividades de campo, o agrupamento tambem ofereceu demonstrações indiscutiveis das possibilidades de nossa gente, com o registro de niveis que representam apreciavel progresso em algumas modalidades.

SALTO EM ALTURA

Na prova de salto em altura, especialidade em que os paulistas sempre obtiveram resultados compensadores, na temporada de 1950 apresentou niveis discretos. Entre as melhores marcas sobressaiu-se a conquistada por Hajime Nakajima, que foi muito alem de sua propria estatura, ao estabelecer 1,90 numa das competições oficiais.

Constituiram os dez melhores indices da temporada os seguintes resultados:

1.o — Hajime Nakajima, F.P.A., 1,90; 2.o — Alberto Bacan, F. P.A., 1,85; 3.o — José Elias Pires Correia, Pinheiros, 1,84; 4.o — Odilon Dias Neto, São Paulo, 1,80; 5.o — Ademar Ferreira da Silva, São Paulo, 1,80; 6.o — Wlamir Rocha, Saldanha, 1,80; 7.o — Edgard Hilgendorf, Pinheiros, 1,80; 8.o — Claudio Minhoto, Paulistano, 1,80; 9.o — Maçaki Umeda, Tietê, 1,80; 10.o — Benedito Faria, Taubaté, 1,80.

SALTO EM EXTENSÃO

O salto em extensão, a despeito de não apresentar novos valores, principalmente nas posições de frente, registrou, no entanto, três homens acima de sete metros, o que equivale dizer que foi mantido o nivel de possibilidades dos periodos anteriores.

As dez melhores marcas da temporada foram as seguintes:

1.o — Francisco de Assis Moura, S. Paulo, 7,08; 2.o — Ademar Ferreira da Silva, S. Paulo, 7,06; 3.o — Wlamir Rocha, Saldanha, 7,02; 4.o — Kambashi Iagi Lucelia, 6,73; 5.o — Nelson Conradi, São Paulo, 6,69; 6.o — Oscar da Cunha Pinheiro, Saldanha, 6,66; 7.o — Maçaki Umeda, Tietê, 6,62; 8.o — Hajima Kurita, Scarpa, 6,47; 9.o — Rui Amparo, Scarpa, 6,42; 10.o — Hardy De Ranieri, Tietê, 6,40.

Criação do Serviço de Assistencia ao Atleta Amador Acidentado

Varios problemas dos clubes esportivos do futebol varzeano e esportes amadores serão resolvidos no grande Congresso de janeiro — A proxima reunião — Abertas inscrições para entrega de credenciais

Sucessivas têm sido as reuniões da Comissão Organizadora do 1o. Congresso Municipal de Futebol Varzeano e Esportes Amadores, cuja realização, como se sabe, está marcada para janeiro, iniciando-se no dia 19 e encerrando-se no dia 25, data em que se assinala a fundação de São Paulo.

Na reunião de segunda-feira foi lido, mais uma vez, para aprovação definitiva, o temario do Congresso, iniciando-se, então, o recebimento de credenciais.

De acôrdo com o regimento interno do importante conclave, que estudará e apresentará soluções para os mais prementes problemas da Varzea e dos clubes amadores de futebol e de outros esportes, todos os clubes, de qualquer categoria, serão, pelos seus representantes, congressistas com direito a voto.

Tambem serão considerados congressistas, recebendo, para isto, não só as credenciais necessarias, como tambem um diploma, todos os associados dos clubes que comparecerem pelo menos a duas das sessões plenarias do Congresso.

O PROBLEMA DA ASSISTENCIA AO ATLETA AMADOR

Falando à nossa reportagem, o sr. Manoel de Figueiredo Ferraz, presidente do Conselho Municipal de Esportes e da Comissão Organizadora do 1.o Congresso Municipal de Futebol Varzeano e Esportes Amadores, disse o seguinte:

— "A adesão das Federações esportivas, bem como a de centenas de clubes varzeanos, ao Congresso, constitui prova indiscutivel do êxito que ele alcançará. Promovido para estudar, de forma genérica, os problemas do esporte menor, em suas varias modalidades, esse Congresso visará, antes de mais nada, evitar que apenas alguns clubes, bem apadrinhados, recebam os beneficios que o poder publico deve estender a todos.

Essa falha, aliás, resulta da desunião dos proprios clubes, principalmente os chamados varzeanos.

Agora, porem, reunidos num Congresso cujo lema deveria ser o sabio rifão segundo o qual "a união faz a força", todos os clubes, e não apenas alguns, serão contemplados com a assistencia que, através do Conselho Municipal de Esportes, vai o municipio conceder às agremiações esportivas".

Prosseguindo, o sr. Manoel de Figueiredo Ferraz disse:

— "Do temario do Congresso, demoradamente estudado e debatido, consta, dentre outros itens interessantes, um que determina a feitura de trabalhos para serem mais tarde transformados em leis — destinados a criar serviços de assistencia social, a mais ampla possivel, aos atletas amadores e suas familias.

Do Congresso surgirá, assim, um amplo serviço capaz de atender aos esportistas amadoristas e suas familias, seja no caso de acidentes, seja no caso de doença. Esta é uma das finalidades do 1.o Congresso Municipal de Futebol Varzeano e Esportes Amadores, que cuidará, tambem, do problema dos estadios municipais, da cessão das praças esportivas do municipio aos clubes amadoritas, — preocupando-se ainda com o problema das arbitragens que é, para o futebol varzeano, principalmente, um dos mais graves".

REDUÇÃO DE TAXAS

Finalizando a sua entrevista, disse o sr. Manoel de Figueiredo Ferraz:

— "Vamos cuidar, tambem, de obter dos poderes publicos a redução das taxas que, sob varias formas, pesam sobre os clubes amadores. Vamos, ainda, propor normas de concessão de alvarás, licença e outras exigencias legais, de uma forma mais facil, evitando-se assim a perda de tempo e os aborrecimentos dos diretores de clubes amadores, sem duvida alguma verdadeiros abnegados, aos quais o esporte nacional muito deve".

Recorde de volta no autodromo de Modena

MILÃO, 5 (A. F. P.) — O volante italiano Giannino Marzotto, numa "Ferrari", de 2.000 c. c. bateu, durante os ensaios de hoje, um recorde, no autodromo de Modena, cobrindo uma volta do circuito em 1' 53" e 2|5. O recorde anterior, nessa pista, era detido por Alberto Ascari, numa "Ferrari", de 2.000 c. c., em 1' 55".

Iniciados os Jogos Bolivianos

CARACAS, 5 (AFP) — Os III Jogos Bolivarianos, dos quais participam todos os paises da America Latina, libertados por Simon Bolivar — Bolivia, Colombia, Equador, Panamá, Peru e Venezuela — e que se prolongarão até o dia 25 de dezembro, foram solenemente inaugurados hoje com a presença de 50.000 espectadores no grande estadio olimpico.

Na manhã de hoje, a flama bolivariana que depois de ter sido iluminada no mausoleu de Simon Bolivar, percorreu a Colombia foi entregue ao Comitê dos Jogos por um atleta venezuelano, que efetuou o ultimo percurso entre a fronteira colombo-venezuelana a Caracas.

A's 15 horas, hora local, a Junta do Governo Venezuelano, o corpo diplomatico, os chefes das delegações e outras personalidades convidadas fizeram a sua entrada no Estadio Olimpico da Cidade Universitaria. Quinze minutos depois, começou o desfile dos atletas e da "Guarda Olimpica".

Após o desfile, Leopoldo Marques, veterano dos atletas venezuelanos, prestou o juramento olimpico em nome de todas as delegações. Imediatamente depois, viu-se chegar o atleta venezuelano portador da flamula boliviana.

Uma salva de artilharia anunciou que os terceiros Jogos Bolivarianos haviam começado No mesmo instante, milhares de pombos esvoaçaram em todas as direções para levar aos paises da America Latina a noticia de um novo ato de fraternidade continental. Em seguida, foram entoados os hinos das 6 nações.

Os jogos propriamente ditos serão iniciados amanhã cedo.

NOTAS CARIOCAS

RIO, 5 — A Liga Inglesa de Futebol informou ontem à Federação Metropolitana de Futebol que, oportunamente, enviará os nomes dos três juizes de primeira categoria solicitados pela entidade carioca, para atarem no proximo campeonato desta capital.

—— A F. I. F. A. comunicou à C. B. D. que o Comitê de Urgencia aceitou a filiação da Indonesia, Vietnam e Alemanha.

A F. I. F. A. convidou tambem a C. B. D. para participar do Campeonato Internacional de Juvenis, a realizar-se no proximo ano. O prazo para inscrição já foi encerrado, sendo possivel, porem, que tenha sido dilatado.

A idade minima permitida é de 16 e o maximo de 18.

—— Foi firmado ontem, finalmente, o contrato para uma excursão do Racing ao Rio de Janeiro, promovida pelo Vasco e o Fluminense.

Foi fixada a data de 27 dezembro corrente para a estreia do clube argentino nesta capital, a qual poderá ainda ser antecipada, desde que o clube portenho termine antes seus compromissos no campeonato de futebol de seu país.

Não se sabe ainda qual será o primeiro adversário do Racing. Entretanto, se o Racing sagrar se campeão argentino, é quase certa sua estreia contra o Fluminense, cujo quadro apresenta as maiores possibilidades de levantar o campeonato carioca. Assim haveria um prelio sensacional defrontando-se os campeões do Rio e de Buenos Aires.

—— O America comunicou à F. M. F. que se interessa pela renovação do contrato de Ranulfo, "player", que está sendo cobiçado pelo São Paulo e outros clubes do Rio e da capital bandeirante.

—— O America solicitou licença à F. M. F. para recorrer ao Superior Tribunal de Justiça da C. B. D. contra as suspensões de seus "players" Godofredo, Osmar e Ranulfo.

—— Bovio, atacante argentino que atuou no Palmeiras e no São Paulo F. C., está cotado para estreiar domingo proximo no quadro do Bangu, contra o Vasco.

Bovio tem apresentado boas atuações nos treinos devendo por isso, ser incluido no onze suburbano naquele importante jogo.

—— No jogo amistoso entre um quadro formado por marinheiros nacionais e os marujos do cruzador francês "Joana D'Arck", venceram os locais por 4 a 1.

—— A Portuguesa Santista comunicou à C. B. D. que não concorda com a transferencia do seu defensor Tuta para o S. C. Bahia.

Seriamente abalado o prestigio dos ingleses

Não vencem nem em sua propria casa — "Chance" a vitoria sobre os argentinos

E' fora de toda e qualquer duvida que está abalado o prestigio do futebol inglês, cujo selecionado, ao enfrentar o "onze" representativo da Austria, não foi alem de um empate, por dois pontos.

Os ingleses, no recentissimo Campeonato Mundial de Futebol, ficaram muito aquem do que era esperado e outras provas existem segundo as quais estão mesmo cedendo a supremacia a outros paises.

Houve — é certo — ha alguns meses, o triunfo sobre os argentinos. Foi, porem, um triunfo registrado pela diferença minima, compreendida na contagem de dois a um, em Londres, onde os argentinos se apresentaram sentindo, naturalmente, pelo menos alguns efeitos da greve anterior e ainda do exodo de muitos de seus jogadores para a Colombia.

Mas, para dar expressão à assertiva que fazemos, reconhecendo que o futebol inglês está perdendo sua força, ha quatro resultados, verificados após a guerra, que dizem senão tudo pelo menos algo.

Convem dizer, antes, que o triunfo sobre os argentinos não deixou de ser acidental e produto de "chance". E, depois, acrescentar que, com os dois a dois recentes, é o quarto empate que o selecionado inglês cede a diferentes adversarios, em seus dominios, após a cessação das hostilidades.

Em 1945, os franceses, que sentiram a guerra em suas proprias carnes, empataram com os ingleses, em Londres, por dois pontos. Em novembro do ano passado, os iugoslavos obtiveram identico resultado, tambem em Londres. Em outubro ultimo, os franceses fizeram o mesmo. Com esse ultimo empate, constatou-se que os ingleses, em quatro jogos, não foram capazes de triunfar, jogando em seus proprios dominios. Tais resultados indicam, até certo ponto, progressos dos adversarios. E' um fato. Mas, um fato que dificilmente preponderaria, se os ingleses mantivessem a mesma forma revelada antes da Segunda Guerra Mundial.

CARDIF, 5 (AFP) — No "match" internacional de futebol o País de Gales venceu hoje a Grã-Bretanha por 3 a 2. No primeiro tempo, o "score" foi de 2 a 0.

AMERICA E BANGÚ AMEAÇADOS NO TORNEIO RIO-SÃO PAULO

Definida a situação dos clubes paulistas — São Paulo, Corintians, Portuguesa e Palmeiras participarão do certame

Se não se tornar campeão carioca do ano em curso, o Bangu poderá ser alijado da disputa do torneio Rio-São Paulo. Segundo o regulamento em vigor, quatro clubes cariocas e quatro clubes paulistas disputarão esse torneio, sendo os dois campeões e mais os três cariocas e os três paulistas que se classificarem com o melhor movimento de bilheteria.

No momento, o Bangu é o sexto colocado, em materia de renda, surgindo em quinto o America. Ambos estão ameaçados, estando cotados Fluminense, Flamengo, Vasco da Gama e Botafogo.

Não é provavel que, no setor das rendas, America e Bangu operem uma reação digna de registro.

Quanto a São Paulo, a situação está perfeitamente definida. A exemplo do que ocorreu nos anos anteriores, São Paulo, Palmeiras, Portuguesa de Desportos e Corintians é que disputarão o Rio-S. Paulo, em principios de 52.

Destacados corredores participarão das comemorações do "Dia da Velocidade"

Estarão em sugestivos cotejos os "ases" do pedal, do guidão e do volante — Os obstaculos da "ginkana" — Inscrições

Aproxima-se a data em que será comemorado o "Dia da Velocidade", pela primeira vez em nosso país. A data do proximo domingo será de festividade para os esportes do automobilismo, motociclismo e ciclismo, que estarão reunidos nas comemorações do "Dia da Velocidade". Não faltará ainda uma exibição de paraquedismo, que estará a cargo de elementos do Aero Clube de São Paulo, que assim estarão cooperando com a secção de São Paulo do Automovel Clube do Brasil e com as federações paulistas de Motociclismo e de Ciclismo.

Conforme já tivemos a oportunidade de divulgar, o periodo da manhã estará reservado ao motociclismo e ao ciclismo, sendo realizadas varias provas destas modalidades esportivas. O periodo da tarde estará reservado ao automobilismo, estando programadas todas as categorias de turismo, inclusive a disputa de uma "Ginkana", pela primeira no autodromo de Interlagos. Esta sugestiva prova de carater esportivo-social constará de oito interessantes obstaculos, devendo proporcionar ao publico interessante e sugestivo espetaculo.

OS OBSTACULOS DA "GINKANA"

A relação dos obstaculos a serem transpostos é a seguinte:

1.o — A acompanhante deverá descer do carro, abrir uma cancela, deixar passar o carro, fechala novamente e voltar ao seu lugar.

2.o — A acompanhante colocará um capuz sob a cabeça do concorrente, lhe entregará um bastão, com o qual deverá quebrar uma moringa suspensa.

3.o — Saltam ambos do carro e o concorrente servirá à acompanhante um refrigerante.

4.o — Saltam ambos novamente do carro, devendo a dupla dançar durante o tempo de dez (10) segundos.

5.o — O concorrente deverá executar uma marcha à ré entre duas fileiras de garrafões; os frascos que forem derrubados deverão ser recolocados pela acompanhante, na saida do carro.

6.o — A acompanhante deverá enfiar uma linha na agulha.

7.o — O concorrente deverá encher uma bola de borracha, que a acompanhante deverá estourar com as mãos.

8.o — O concorrente deverá percorrer um determinado trecho com as pernas dentro de um saco de aniagem.

Nota: — A ordem dos obstaculos será conhecida somente momentos antes da corrida. Durante todo o percurso os carros deverão estar com as portas fechadas. Será declarada vencedora a dupla que cumprir o percurso dentro do menor tempo.

Além das corridas já conhecidas do nosso publico, estão programadas as provas "Lotação" e das "Nacionalidades". A primeira, reunirá exclusivamente motoristas de praça, enquanto a outra contará com elementos das varias colonias estrangeiras aqui radicadas. Será, portanto, uma corrida de carater internacional, pois portugueses, italianos, espanhois, sirios e outras nacionalidades deverão estar presentes ao certame.

Varios corredores encontram-se inscritos nas tres modalidades esportivas programadas, o que significa dizer que o "Dia da Velocidade" estará credenciado a alcançar o mais amplo sucesso. As inscrições continuam abertas, podendo os automobilistas dirigir-se à séde da secção de São Paulo do A. C. B., à avenida Brigadeiro Luiz Antonio, 502. As inscrições dos ciclistas e motociclistas estão sendo aceitas nas respectivas federações especializadas, à noite, e durante o dia na séde de Velodromos Brasileiros, à rua D. José de Barros, 264 — 3.o andar.

Francisco Azevedo, forte candidato à vitoria na prova categoria esporte internacional.

"Cracks" punidos pelo Tribunal de Justiça

O ORLANDIA FOI SUSPENSO PELO ESPAÇO DE TRINTA DIAS

Diversos jogadores de primeira categoria estavam no "index", sujeitos à pena de suspensão na ultima reunião do Tribunal de Justiça Desportiva. No entanto, embora fosse grande o numero de elementos, ameaçados, apenas Henrique, do Ipiranga, foi suspenso pelo espaço de dez dias, sendo ainda multado em 100 cruzeiros.

Na reunião ainda foram punidos os seguintes "cracks":

Helio Leite, em 200 cruzeiros; Liminha, em 500 cruzeiros; Turcão e Alfredo, do São Paulo, foram advertidos e Augusto em 400 cruzeiros.

José Moreira Santos, do Estrela da Saude, foi suspenso por uma partida e multado em 500 cruzeiros.

SUSPENSO O ORLANDIA

O Orlandia, por ter desobedecido às determinações da F.P.F., recusando-se a jogar em Rio Claro, foi suspenso pelo espaço de trinta dias, e ainda multado em três mil cruzeiros.

FESTEJOS DE ANIVERSARIO DA ASSOCIAÇÃO DOS CRONISTAS

Comemorando-se no proximo dia 8, sabado, o decimo aniversario da fundação da Associação dos Cronistas Esportivos do Estado de São Paulo, a diretoria da entidade tomou todas as providencias necessarias para que o "Dia do Cronista Esportivo" pudesse reunir, em festa de confraternização, os homens da imprensa especializada em esportes e os seus confrades do radio.

O programa ficou assim elaborado: 9 horas — Missão em Ação de Graças na Igreja da Consolação, oficiada por monsenhor dr. Francisco Bastos; 14 horas — Homenagem postuma aos associados já falecidos, com inauguração de seus retratos na sede social; 20 horas — Sessão solene nos Salões Molinaro, à rua Rego Freitas, 470 — com entrega do diploma de Socio Benemerito à Companhia Antartica Paulista, outorgado pela ultima Assembléia Geral; 21 horas — Baile e "show" artistico, ainda nos Salões Molinaro, sendo servida a ceia oferecida aos presentes, socios e convidados especiais.

As mais altas autoridades administrativas e esportivas do Estado e da municipalidade foram convidadas, deixando de haver outros convites para que os festejos tenham verdadeiramente o cunho de confraternização entre os associados da ACEESP. Aliás, diversamente dos anos anteriores, cada associado receberá dois convites, com direito à ceia, para fazer-se acompanhar à festa, para maior numero de convidados de sua escolha deve o associado entender-se com a Administração.

EM SANTOS O III CONCURSO DE SALTOS ORNAMENTAIS

Aguardado com entusiasmo na cidade praiana este empreendimento — Mais uma competição com rêde elastica — Outros informes

Após alguns certames sem maior expressão, tivemos no ultimo domingo uma pausa no calendario oficial da temporada de saltos ornamentais. Nenhuma competição foi efetuada mesmo em carater amistoso, dando, assim, oportunidade aos militantes de aprimorarem os preparativos para os futuros empreendimentos.

Nos proximos sabado e domingo, entretanto, os melhores especialistas estarão em Santos, onde se realizará o III Concurso de Saltos Ornamentais, tendo como local a piscina do Tenis Clube de Santos. Este certame, que se destina aos militantes do interior, deverá contar com a participação dos saltadores locais, e bem assim os de Jundiaí e Campinas.

Outro grande atrativo da proxima jornada destinada a saltos ornamentais, indiscutivelmente, é a realização do II Concurso de Rede Elastica, empolgante espetaculo que conta com a participação dos mais destacados saltadores do Pinheiros e do Tietê, alem dos participantes pelos clubes praianos.

AS PROVAS

O programa organizado para o III Concurso de Saltos Ornamentais reune as seguintes provas:

Saltos de trampolins — infantis — 2 saltos; juvenis — 3 saltos; estreante — 4 saltos; novissimos — 4 saltos; novo — 5 saltos; "juniors" — 6 assaltos e "seniors — 8 saltos.

SUSPENSO DARIGO

Por desacato ao diretor do Departamento de Saltos Ornamentais, da F.P.N., sr. Hans Gummersbach, quando da realização da competição de domingo, na piscina do Banespa, foi suspenso por um mês o conhecido saltador bandeirante, Atos Darigo, que na temporada oficial vem defendendo as cores do E. C. Pinheiros. Procura, assim, a entidade aquatica manter elevado nivel disciplinar, sem o que será seriamente comprometido o exito de suas atividades.

PAN-AMERICANO DE FUTEBOL

RIO, 5 (Asapress) — A Federação Chilena de Futebol oficiou à C. B. D., acusando o recebimento do pedido de inscrição da entidade brasileira no Primeiro Campeonato Pan-Americano de Futebol e agradecendo sua colaboração ao certame.

NADA DE CLASSICOS OU GRANDES PREMIOS, MAS REPLETOS DE BONS ATRATIVOS OS PROGRAMAS DESTA SEMANA

FADADA A INTEIRO SUCESSO A FESTA DEDICADA À MARINHA BRASILEIRA — PILOTOS COMBINADOS PARA AS CARREIRAS DE SABADO E DOMINGO — A JORNADA DE HOJE NO BONFIM — OUTRAS NOTAS

Muito embora destituidos de classicos ou grandes premios, os programas alinhados garantem o sucesso de ambos os festivais da semana.

A jornada de domingo, dedicada à Marinha, com provas batizadas com nomes de vultos ligados àquela arma de guerra, encerra, como melhor atrativo, o "handicap" de ocasião para nacionais de varias idades, sobre o tiro de 1.400 metros e com o concurso de Bitter, Mister Schuch, Terrivel, Notorium, Don Funfas e Alabarcas.

Em previsão normal, Bitter, que tão bem tem atuado em turma mais reforçada, e Mister Schuch, que ainda escoltou Dago na ultima domingueira, são os donos do pareo. Mas não é facil outorgar a este ou aquele maiores possibilidades, mesmo porque o Bitter concederá ao adversario nada menos de cinco quilos. Alabarcas está bem na turma e gosta da grama; o Terrivel, por sua vez, volta com privados que autorizam a dele se esperar uma atuação de destaque. Algo deslocados parecem estar Don Funfas e Notorium, aquele porque pouco vem produzindo e este por ser um animal falso e manhoso.

O pareo "Almirante Inhaúma", 7.o da domingueira, é outro numero de valor. Bons nacionais estão anotados, figurando Mauritania, Medoc e Jubilo como "top-weight", com 58 quilos, e concedendo apreciaveis vantagens, entre dois e oito quilos, a Brunate, Dago, Don Navarro, Caçula, Cassungo, Filoca e Artuelia.

O programa da sabatina tem o seu ponto alto na eliminatoria de potrancas com uma vitoria, em 1.200 metros, com as inscrições de Fair Brisk, a pensionista de Duarte que tão boa impressão deixou ao escoltar Hydé, na ultima domingueira, de Harmonia, tida como um dos melhores valores da ala feminina, e ainda de Utria, Campinense, Nani e Argentea.

Deve agradar, tambem, o pareo de velocidade da semana — 6.o da domingueira, no tiro do quilometro, e com as inscrições de Winning Post, Mineapolis, Iman, Omar, Chefe, Colon, Al Arussa, Galiani, Milit, Ponche Claro, Lutecia, Abanero, Princesa d'Oeste, Fatma, Lusitano e D'Artagnan.

SÃO PAULO DEVE

mais de 15 bilhões...

"...e eu com isso?"

A dívida externa do Estado de São Paulo monta a 645.522.406,50 cruzeiros. A dívida interna flutuante e consolidada, resultante de contratos de fornecimentos e empréstimos públicos, eleva-se a $14.772.101.500,10, perfazendo um total de mais de 15 bilhões de cruzeiros! "E eu com isso?" dirá o sonegador de impostos. "Que tenho eu a ver com a administração dos dinheiros públicos?" Sim, *que importa ao sonegador*, aquele que furta a coletividade, a obrigação do Estado de construir estradas de ferro e de rodagem por onde se escoa a riqueza de São Paulo, que êle acumula em suas mãos? *que importa ao sonegador* o destino de milhares de crianças abandonadas que a Assistência Social do Estado abriga, alimenta, educa e protege? *que importa* o serviço de fomento agrícola e industrial, que absorve milhões de cruzeiros do Erário público, destinado ao aumento da produção em que repousa a pujança da economia paulista? *que importam* a segurança pública, o ensino primário, secundário e profissional do Estado? *que importância* representa para êle o custo da exação e fiscalização das rendas, os serviços industriais, o cumprimento da dívida pública, os serviços de utilidade pública e todos os encargos da administração? A êle importa apenas *sonegar*. Subtrair. Acrescentar aos lucros de sua economia privada a parte que por direito caberia ao Estado distribuir à coletividade. A êle importa apenas isto: que São Paulo mingüe à falta de recursos. Que apresente de ano para ano deficits cada vez maiores como resultado de bilhões de cruzeiros sonegados ao Erário. Até que um dia o Estado lhe venha bater às portas para cobrar, compulsòriamente, sob o aumento de impostos e taxas, o dôbro das contribuições que a sua ignorância e o seu egoísmo sonegaram.

AS CLASSES PRODUTORAS DE SÃO PAULO

colaborando com a Secretaria da Fazenda do Estado de São Paulo

PAGUE A SÃO PAULO O TRIBUTO DO SEU PROGRESSO

CONFIRA SEMPRE O REGISTRO EM TODA COMPRA OU VENDA QUE FIZER!

NOVE PAREOS HOJE NO BONFIM

CARREIRAS APENAS COMUNS, MAS INTERESSANTES — INFORMES E PROGNOSTICOS DO "CORREIO PAULISTANO" — MONTARIAS JA' ASSENTADAS — VARIAS

CAMPINAS, 5 ("Correio") — O Jockey Club de Campinas, como de costume, fará realizar amanhã, à tarde, no velho Bonfim, sua 52.a festa da presente temporada.

O programa, integrado por nove pareos, todos comuns, mas até concorridos, apresenta, como ponto alto, o pareo central dos "betters", em 1.500 metros e com as inscrições de Guairacá, Chavante, Strong, Hamlet, Rosa de Maio, Gury e Mercador.

INFORMES

A seguir, encontrarão os leitores os costumeiros informes do "Correio Paulistano" para as carreiras de amanhã, 5.a feira, no hipodromo local:

1.o PAREO — 1.000 METROS

Galopando, com um retrospecto favoravel, deve ganhar. Canelita é a melhor indicação para a dupla, não devendo ficar esquecida a Suzuka, que está bem no tiro e na turma.

2.o PAREO — 1.300 METROS

Devon, um estreante jeitoso e muito bem preparado, parece reunir maiores possibilidades. A dupla com Okney está bem indicada. Graviola pode ser apontada como a diferença daquela formula.

3.o PAREO — 1.300 METROS

Bandeirinha, sempre em progresso, vale como a melhor carta da prova. A dupla deve ser procurada entre Dardillon, que anda bem, e Charivari, sempre colocado.

4.o PAREO — 1.500 METROS

Relancina, embora em tiro não muito de seu agrado, maiores chances merece. Eva, em boa forma, e Arapuan, sempre figurando, vão decidir entre si a dupla. Há fé em Roseira.

5.o PAREO — 1.500 METROS

Mesmo sobrecarregada, Hidra reune maiores possibilidades de vitoria. Mesura, que escoltou aquela recentemente, é ainda grande adversaria. Cipó gosta do tiro e pode aparecer.

6.o PAREO — 1.200 METROS

Dongue e Mucury, que são bons corredores, devem sustentar uma luta de grandes proporções. O dificil é a escolha do vencedor. Araguahy, tal como aqueles, ganhou na ultima oportunidade, podendo aqui figurar com destaque.

7.o PAREO — 1.200 METROS

Fair Blood, credenciado por boas atuações, está agora a apenas um passo da vitoria. A dupla deve ser procurada entre Cartada, e Lancaster.

8.o PAREO — 1.500 METROS

Muito bem preparada e muito leve, Guairacá pode levar a melhor. Agrada-nos a formula com Hamlet, em periodo de progressos, mas não há como se negar possibilidades a Chavante.

9.o PAREO — 1.600 METROS

Na distancia, Impia, que tem figurado sempre, constitui a melhor indicação. São figuras secundarias, mas de bom respeito, Ipanema, Casiotauro e Singapura, estando bem escolhida qualquer formula.

MONTARIAS

E' o seguinte o programa das carreiras de amanhã, à tarde, no Bonfim, já com as montarias assentadas:

1.o PAREO — Cr$ 6.000,00 — 1.000 metros — Às 13,30 horas.

Ks.
1 Suzuka, J. Dias 58
2 Canelita, J. Santos 48
(3 Boca Torta, N. Gulm. 48
3(
(4 P. de Leon, T. Fernand. 52
(5 F. Stars, A. Ferreira F. 53
4(
(" Galopando, R. Penido 53

2.o PAREO — Cr$ 8.000,00 — 1.300 metros — Às 14,05 horas.

Ks.
1 Devon, E. Vieira 56
(2 Okney, XX 56
2(
(3 Phaleron, L. Pinheiro 56
(4 Apatita, R. Penido 54
3(
(5 Catu, N. Guimarães 56
(6 Graviola, J. Dias 54
4(
(7 F. Admiration, D. Garc. 54

3.o PAREO — Cr$ 8.000,00 — 1.300 metros — Às 14,40 horas.

Ks.
1 Bandeirinha, M. Signor. 54
(2 Charivari, R. Penido 56
2(
(3 Pindoba, XX 54
(4 Dardillon, N. Guimarães 56
3(
(5 Catchup, J. Dias 56
(6 Andrienne, S. Oliveira 54
4(
(7 B.C.D., A. Ferreira F. 54

1.o PAREO — Cr$ 8.000,00 — 1.500 metros — Às 15,15 horas.

Ks.
1 Arapuan, E. Vieira 55
2 Icatu, S. Oliveira 55
(3 Relancina, M. Signoreti 54
3(
(4 Roseira, A. Ferreira F. 53
(5 B.C.D., R. Penido 55
4(
(6 Eva, N. Guimarães 55

5.o PAREO — Cr$ 8.000,00 — 1.500 metros — Às 15,50 horas.

Ks.
1 Hidra, J. Dias 58
2 Mesura, D. Garcia 52
(3 Cipó, H. Molina 58
3(
(4 Guaporé, F. Madalena 55
(5 Friaça, A. Castro 58
4(
(" C. Alegre, T. Fernandes 49

6.o PAREO — Cr$ 8.000,00 — 1.200 metros — Às 16,25 horas.

Ks.
1 Donguê, E. Vieira 52
2 Araguahy, L. Pinheiro 53
3 Andaluz, J. Dias 55
(4 Mucury, XX 52
4(
(5 Crivador, XX 53

7.o PAREO — Cr$ 8.000,00 — 1.200 metros — Às 17 horas.

Ks.
1 Fair Blood, D. Garcia 56
(2 Lancaster, S. Oliveira 56
2(
(3 Cibele, A. Castro 54
(4 Bloomy, R. Penido 54
3(
(5 Kielce, E. Vieira 54
(6 Cartada, M. Signoreti 54
4(
(" Riff, O. Fernandes 56

8.o PAREO — Cr$ 8.000,00 — 1.500 metros — Às 17,40 horas.

Ks.
1 Guairacá, A. Ferreira F. 49
(2 Chavante, N. Guimarães 48
2(
(3 Strong, J. Santos 48
(4 Hamlet, XX 53
3(
(5 R. de Maio, R. Penido 53
(6 Gury, S. Oliveira 55
4(
(7 Mercador, F. Madalena 53

9.o PAREO — Cr$ 7.000,00 — 1.600 metros — Às 18,20 horas.

Ks.
(1 Ipanema, A. Ferreira F. 50
1(
(2 Grama, S. Oliveira 58
(3 Casiotauro, D. Garcia 53
2(
(4 Groselha, M. Signoreti 53
(5 Impia, J. Dias 50
3(6 Hacanea, XX 54
(" D. de Paris, J. Santos 54
(7 Gibi, P. Nickel 48
4(8 Moirá, N. Guimarães 53
(" Singapura, R. Penido 55

PALPITES DO "CORREIO PAULISTANO"

BONFIM

NOSSO FAVORITO	O INIMIGO	A DIFERENÇA
GALOPANDO	CANELITA	SUZUKA
DEVON	OKNEY	GRAVIOLA
BANDEIRINHA	DARDILLON	CHARIVARI
RELANCINA	EVA	ARAPUAN
HIDRA	MESURA	CIPO'
DONGUÊ	MUCURY	ARAGUAHY
FAIR BLOOD	CARTADA	LANCASTER
GUAIRACA'	HAMLET	CHAVANTE
IMPIA	IPANEMA	CASIOTAURO

DO LIVRO DE OCORRENCIAS

QUEIXAS E RECLAMAÇÕES REFERENTES ÀS ULTIMAS CARREIRAS

No Livro de Ocorrencias do turfe paulista foram levadas a registro, relativas às ultimas carreiras realizadas em Cidade Jardim, as seguintes queixas:

L. OSORIO (Mack) queixou-se que foi violentamente fechado por M. Cataldi, nos 1.200 metros.

M. Cataldi (Brejo) alegou que o animal é muito cerqueiro e que, 50 metros após a partida, vinha se atirando para dentro, contra seus esforços.

R. Olguin (Bugio) queixou-se que, na saida, o pilotado de Gonzalez correu para dentro.

L. Gonzalez (Kalisto) confirmou que o animal procurou correr para dentro, mas que embora pudesse logo tomar a ponta, preferiu suspende-lo para evitar o desvio.

D. Garcia (Ridendo) declarou que foi fechado por Brejo, na altura dos 1.300 metros.

J. Santos (Aurora Miranda) atribuiu a sua má atuação ao acidente havido na partida.

E. Garcia (Escuna) informou que, na altura da variante, a egua procurou correr para dentro, mas sem molestar seus competidores.

O. Santos (Tio Willie) declarou que foi desgarrado por Moravia, na altura dos 1.000 metros.

E. Vieira (Moravia) não confirmou as declarações de O. Santos.

L. B. Gonçalves (Parceiro) queixou-se que, na altura dos 1.000 metros, A. Aleixo (Standard) correu de golpe para dentro, tendo, em consequencia, que levantar seu pilotado, colocando-o por fora, quando desgarrou N. Pereira (Flying Wing).

W. Garcia (Marilia) comunicou que em todo o percurso veio encaixotado, sem passagem; na altura dos 600 metros tirou sua pilotada por fora, sem prejudicar seus competidores.

L. Gonzalez (Kafelin) declarou que o animal não correspondeu aos seus esforços.

A. Freitas (tratador de Kafelin) atribuiu o fracasso do animal, possivelmente, ao fato do cavalo ter corrido pela terceira vez consecutiva.

R. Correa (Fantome) declarou que, na altura dos 400 metros, N. Pereira (Opio) cortou-lhe a luz, tendo sido obrigado a tirar o seu pilotado para fora.

L. Urbina (Morceguito) queixou-se que, 100 metros após a partida, foi fechado por E. Vieira, (Cauim).

R. Olguin (Mucio Scevola) confirmou a declaração de L. Urbina.

L. Osorio (Iman) declarou que o animal correu para dentro, nos 200 metros, contra os seus esforços.

L. B. Gonçalves (Iucatan) queixou-se que L. Urbina e R. Olguin correram para dentro, 100 metros após a partida; acrescentou que foi quase derrubado.

SILVIO R. DUARTE

ADVOGADO

Questões civeis, trabalhistas fiscais

Rua da Liberdade, 21 — 3.o andar, Salas 311/12 tel. 35-3567

M. Arouca (Tratador de Espargo) atribuiu a má atuação de seu pensionista ao fato de não ter sido ele dirigido por L. Gonzalez, já que só com este joquei o animal tem apresentado boas atuações.

J. Alves (Naka) declarou que o animal não correspondeu aos seus esforços; acrescentou que 100 metros após a partida foi fechado por R. Corrêa (Alsacia).

L. B. Gonçalves (Moka) declarou que, na altura dos 800 metros, a raia estava muito umida e a egua vinha "falseando", pois atolava.

J. Alves (Imprevisto) comunicou que o animal vinha escrevendo na reta, contra seus esforços.

E. Garcia (Gendarme); A. Lucca (Cento e Vinte) e J. Carvalho (Cartago) queixaram-se que Holbein correu de golpe para dentro.

H. Molina (Holbein) alegou que o animal assustou-se com o "larga!", atirando-se para dentro.

L. Osorio (Jaspe Real) queixou-se que Brenta cortou-lhe a luz, nos 200 metros finais.

E. Garcia (Cadilan) declarou que o animal veio se escorando devido à raia de grama umida. (Correu desferrado).

F. Sobreiro (D'Artagnan) declarou que o seu cavalo correu para dentro, no meio da reta, sem prejudicar os competidores.

TURF DAQUI E DE FÓRA

De procedencia inglesa, estão sendo esperadas no porto do Rio de Janeiro, a bordo do vapor "Parima", duas eguas de alta linhagem adquiridas pelo sr. Pascoal Conzo, por intermedio de "The Anglo-Iris Agency Ltd.", para reforço do plantel do Haras "Favorita". Trata-se de Suzy V e Perle D'Or, aquela filha de Bois Roussel (Vatout e Flucky Liege) em Belle Of Ascot (Cameronian e Myrobella) e esta descendendo de Casterari (Fiterari e Castleline) em Pear Island (Spike Island e Black Pearl).

Convem ressaltar que Suzy V foi escolhida pelos organizadores do "Festival da Grã-Bretanha" e ali figurou como um dos melhores exemplares do cavalo puro-sangue inglês, tornando-se conhecida de milhares de visitantes de todas as partes do mundo.

Suzy V e Perle D'Or viajam em companhia de outro inglês, o cavalo Dark Warrior, adquirido por um proprietario de Porto Alegre.

★

Muito embora não estejam ainda apuradas as inscrições classicas para a temporada de 52, em Cidade Jardim podemos adiantar que varios parelheiros de outros turfes, notadamente da Argentina e do Uruguai, foram inscritos.

Ao que apuramos, do Uruguai vieram quatro inscrições para o premio "Velocidade", cinco para o "Força Expedicionaria", três para o "Almirante Barroso", uma para o "Independencia", duas para o "29 de Outubro" e duas para o "Montevidéu".

A julgar-se por esse fato, é esperada a inscrição de Bizancio, o "crack" uruguaio, no G. P. "São Paulo" de maio.

★

Informes telegraficos procedentes da Inglaterra adiantam-nos que, no primeiro dia dos famosos leilões de Newmarket foi feita a aquisição, para o nosso turfe, por intermedio da Newmarket Blodstock Agency, da egua Thallassa, de 6 anos, filha de Fairway e Sun Princess, pela quantia de 6.400 guinéus, ou seja, mais de Cr$ .... 500.000,00.

O total das vendas na etapa inicial elevou-se a 78.790 guinéus, pagos por 137 animais.

★

Foi desembarcada no porto do Rio de Janeiro, segundo os jornais locais, a reprodutora Convivial Miss, adquirida pelo sr. Antonio Alvaro Assunção para servir no Haras "Itatinga".

Convivial Miss é uma filha de Signal Light.

★

Conforme noticiamos ontem, foi Yatasto o ganhador, domingo ultimo, na capital argentina, do G. P. "Carlos Pellegrini". Foi essa a 11.a vitoria do filho de Selim Hassan, que manteve, desse modo, a condição de invicto. Yatasto sagrou-se até agora, nos Classicos "Guillermo Kemmis", "Orange", "Santiago Luro", "Old Man", "Chevalier", "Montevideo" e "Miguel Cané", na "Polla", e nos GG. PP. "Nacional", "Jockey Club" e "Carlos Pellegrini", agora, com o qual encerrou sua primeira campanha. Deverá reaparecer dentro de um mês, em Maronas, disputando a prova maxima da temporada internacional uruguaia, o G. P. "José Pedro Ramirez", no qual terá como principal adversario o "crack" local, Bizancio, que ali vem cumprindo campanha semelhante, mas que já não se mantem invicto, pois experimentou uma derrota. O encontro dos dois destacados 3 anos dará excepcional brilho à temporada internacional uruguaia deste ano, que, como sempre, será iniciada no dia 6 de janeiro, com a realização daquela tradicional competição.

WINNING POST E MAURITANIA, COM MAIORES POSSIBILIDADES NA DOMINGUEIRA

MONTARIAS PROVAVEIS PARA AS OITO PROVAS DO PROGRAMA

São as seguintes as montarias apalavradas para as diversas provas de domingo, à tarde, em Cidade Jardim:

1.o PAREO — "Guarda Marinha Greenhalgh" — Cr$ 40.000,00 — 1.400 metros — Às 13,45 horas.

Ks.
1 Nannete, L. González 55
2 Escusa, P. Vaz 55
3 Ciducha, O. Reichel 55
(4 Gazoza, V. Martins 55
4(
(5 Gorizia, M. Signoretti 55

2.o PAREO — "Imperial Marinheiro Marcilio Dias" — Cr$ 40.000,00 — 1.400 metros — Às 14,15 horas.

Ks.
1 Nylon, P. Vaz 55
" Lord China, R. Zamudio 55
2 Devasso, J. Alves 55
3 Nimbus, L. González 55
(4 Crepusculo, J. Carvalho 55
4(
(5 Eranio, C. Bini 55

3.o PAREO — "Comandante Mariz e Barros" — Cr$ 35.000,00 — 1.609 metros — Às 14,45 horas.

Ks.
(1 Sinhá, O. Rosa 54
1(
(2 Estréa, N. Pereira 54
(3 Moggy-Guassu, P. Vaz 56
2(
(4 Ridendo, R. Zamudio 56
(5 Bauer, D. Garcia 56
3(
(6 Palutcha, E. Vieira 54
(7 Elaêm, L. Urbina 54
4(
(8 Camapuan, M. Cataldi 54

4.o PAREO — "Almirante Jaceguay" — Cr$ 35.000,00 — 1.400 metros — Às 15,15 horas.

Ks.
1 M. Rouge, O. Reichel 58
" Bethel, n|correrá 54
2 Gloxinia, R. Zamudio 54
3 Bahranell, J. P. Sousa 52
(4 Uncastillo, P. Vaz 58
4(
(5 Romañola, L. B. Gonçal. 48

5.o PAREO — "Marinha Brasileira" — Cr$ 50.000,00 — 1.400 metros — Às 15,45 horas.

Ks.
1 Bitter, C. Bini 58
2 Mister Schuch, O. Rosa 53
(3 Terrivel, D. Garcia 54
3(
(4 Notorium, L. B. Gonçal. 51
(5 Don Funfas, F. Sobreiro 58
4(
(6 Alabarcas, L. González 58

6.o PAREO — "Almirante Barroso" — Cr$ 30.000,00 — 1.000 metros — Às 16,20 horas.

Ks.
(1 Winning Post, O. Santos 56
(" Mineapolis, A. Nobrega 54
1(
(2 Iman, O. Rosa 52
(3 Omar, N. Pereira 52
(4 Chefe, J. Carvalho 56
(" Colon, R. Pacheco 54
2(
(5 Al Arussa, F. Sobreiro 54
(6 Galiani, D. Garcia 52
(7 Milit, P. Vaz 56
(8 Ponche Claro, A. Aleixo 54
3(
(9 Lutecia, L. Gonzalez 56
(10 Abanero, M. Signoretti 52
(11 Prin. d'Oeste, J. P. Sousa 54
(12 Fatma, R. Zamudio 54
4(
(13 Luzitano, A. Cataldi 56
(14 D'Artagnan, J. Alves 58

7.o PAREO — "Almirante Inhaúma" — Cr$ 35.000,00 — 1.300 metros — Às 17 horas.

Ks.
(1 Mauritania L. González 58
1(
(2 Artuelia, M. Cataldi 50
(3 Jubilo, P. Vaz 58
2(
(4 Don Navarro, XX 54
(5 Brunate, E. Garcia 56
3(6 Medoc, O. Rosa 58
(7 Caçula, J. Alves 54
(8 Dago, R. Zamudio 56
4(9 Filoca, F. Sobreiro 52
(" Cassungo, O. Reichel 54

8.o PAREO — "Almirante Tamandaré" — Cr$ 49.000,00 — 1.400 metros — Às 17,40 horas.

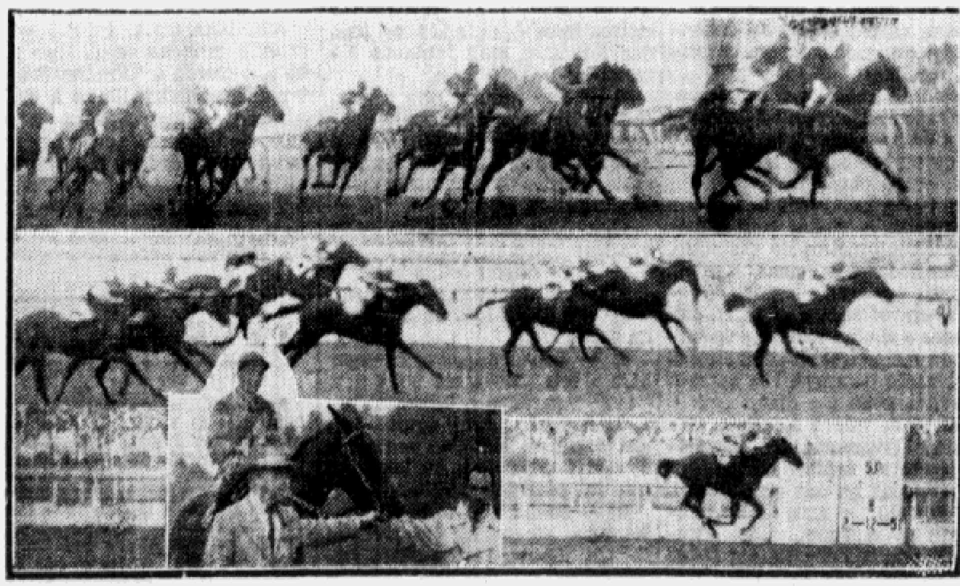
Ks.
(1 Trianon, O. Rosa 55
1(
(2 Esbirro, J. Carvalho 55
(3 Nijinski, E. Vieira 55
2(
(4 Cilion, R. Correa 55
(5 Delano, L. González 55
3(
(6 Marfact, R. Zamudio 55
(7 Glorious End. Sobreiro 55
4(8 Epico, J. Alves 55
(" Corcel, D. Garcia 55

JOCKEY-CLUB DE CAMPINAS

Para as reuniões turfisticas às quintas-feiras, o Jockey-Club de Campinas põe à disposição dos interessados, nesses dias, às 10, às 10,15 e 10,30 horas, onibus especiais da Viação "Cometa" mediante o pagamento de Cr.$ 40,00, ida e volta, com direito a almoço no Restaurante do Hipodromo.

Os onibus especiais partirão da Agencia da "Viação Cometa" à Av. Ipiranga nesta Capital, e farão ponto final junto ao Hipodromo do Bonfim, de onde partirão na volta às 18,30 horas.

As passagens poderão ser procuradas na dependencia do Jockey-Club de S. Paulo, sita à Ladeira Porto Geral, 24 (Quitandinha).



FASES DO "DERBY" — Em cima, a carreira na primeira passagem pelo disco, com Granados e Duc D'Anjou nos postos principais seguidos de perto por Nerú (encoberto), Aprisco, Ninho, Guaaimbé, Enrico di Savoia e os demais; no meio, a prova nos trezentos metros finais, já com Ninho à testa do lote, com Brilhante Azul, Aprisco, Nerú, Granados e Duc D'Anjou, por dentro, parando, e Guaaimbé e Cismero, por fora; em baixo, o vencedor Ninho na linha de sentença e ao deixar a pista, seguro pelos srs. Francisco de Paula Machado e Ramiro de Barros.

HIPODROMO DE SÃO VICENTE

Resultados gerais das carreiras de ontem

SÃO VICENTE, 5 ("Correio") — Foram os seguintes os resultados gerais das diversas carreiras realizadas hoje, à tarde, no hipodromo local:

1.o Pareo — 1.000 metros

1.o Voodoo, Prince D'Or — Rateios: Vencedor Cr$ 73,00; Dupla (24) Cr$ 63,00. Placés: Cr$ 28,00 e Cr$ 20,00. Tempo: 67 1/5 — Não correram: Imburi e Asturiana.

2.o Pareo — 1.200 metros

1.o Alforge, 2.o Tinoca, 3.o Boa Bola. Rateios: Vencedor Cr$ 38,00; Dupla (24) Cr$ 70,00. Placés: Cr$ 15,00; Cr$ 15,00 e Cr$ 16,00. Tempo: 81 3/5. Não correram: — Marimba II, Riachuelo e Rosalie.

3.o Pareo — 1.200 metros

1.o Belatriz, 2.o Mazy, 3.o Vigarista — Rateios: Vencedor Cr$ 32,00; Dupla (34) Cr$ 39,00. Placés: Cr$ 16,00, Cr$ 14,00 e Cr$ 17,00. Tempo: 80 4/5.

4.o Pareo — 1.200 metros

1.o Chapadão, 2.o Ariél Neto — Rateios: Vencedor Cr$ 241,00; Dupla (23) Cr$ 42,00. Placés: Cr$ 43,00 e Cr$ 16,00. Tempo: 81".

5.o Pareo — 1.500 metros

1.o Serra Bonita, 2.o Holoturia — Rateios: Vencedor Cr$ 17,00; Dupla (14) Cr$ 31,00. Placés: Cr$ 11,00 e Cr$ 16,00. Tempo: 102 1/5.

6.o Pareo — 1.500 metros

1.o Ibitina, 2.o Ajak. Rateios: Vencedor Cr$ 33,00; Dupla (23) Cr$ 289,00. Placés: Cr$ 25,00 e Cr$ 23,00. Tempo: 103 3/5.

7.o Pareo — 1.500 metros

1.o Cruzmaltino, 2.o Esquilo — Rateios: Vencedor Cr$ 160,00. Dupla (12) Cr$ 204,00. Placés: Cr$ 41,00 e Cr$ 20,00. Tempo: 102 1/5.

8.o Pareo — 1.200 metros

1.o Cambi, 2.o Looping. Rateios: Vencedor Cr$ 73,00. Dupla (44) Cr$ 170,00. Placés: Cr$ 44,00 e Cr$ 48,00. Tempo: 77 4/5.

9.o Pareo — 1.200 metros

1.o Pregonera, 2.o Ival, 3.o Petronio — Rateios: Vencedor Cr$ 40,00; Dupla (33) Cr$ 26,00. Placés: Cr$ 14,00, Cr$ 11,00 e Cr$ 16,00. Tempo: 81 4/5.

Movimento geral das apostas: Cr$ 1.143.440,00.

LOLA A. PEDRENHO

PARTEIRA DIPLOMADA

Com longa pratica na Clinica Obstetrica da Faculdade de Medicina de São Paulo — Atende a qualquer hora do dia e da noite — Aplica injeções intramusculares e endovenosas sob prescrição medica a domicilio.

AV. CELSO GARCIA, 3628 — Tel.: 9-0122 — (Tatuapé)

BING E DOMREMY, AS MELHORES CARTAS DA SABATINA

PILOTOS COMBINADOS PARA AS OITO CARREIRAS

Estão assentadas as seguintes montarias para as carreiras de sábado, à tarde, no hipodromo do Jockey Club de S. Paulo:

1.o PAREO — Cr$ 30.000,00 — 1.400 metros — Ás 14 horas.
Ks.
1 Impacto, P. Vaz 56
2 Nardo, J. Carvalho . . 58
(3 Carol, R. Zamudio . . . 58
3(
(4 Juriti, M. Cataldi . . 56
(5 Inspetor, L. González . . 58
4(
(6 Gracinha, M. Signoretti 54

2.o PAREO — Cr$ 30.000,00 — 1.600 metros — Ás 14,30 horas.
Ks.
(1 Nuron, C. Taborda . . 58
1(
(2 Brejo, M. Cataldi . . . 54
(3 Jaguaré, A. Lucca . . 58
2(
(4 Amira, M. Vallim . . 52
(5 Eduar, F. Sobreiro . . 58
3(
(6 Mirim, A. Nobrega . . 54
(7 Verde Paris, J. Santos 58
4(
(8 Moravia, E. Vieira . . 56

3.o PAREO — Cr$ 35.000,00 — 1.400 metros — Ás 15 horas.
Ks.
1 Bing, L. González . . . 56
2 Biancalana, O. Rosa . . 54
(3 Fair Aflame, P. Vaz . . 56
3(
(4 Haydée, O. Reichel . . 54
(5 Opio, N. Pereira . . . 56
4(
(6 Nicolau, R. Pacheco . . 56

4.o PAREO — Cr$ 40.000,00 — 1.200 metros — Ás 15,30 horas.
Ks.
1 Fair Brisk, O. Reichel . 55
2 Harmonia, O. Rosa . . 55
(3 Utria, P. Vaz 55
3(
(4 Campinense, R. Zamudio 55
(5 Nani, L. González . . . 55
4(
(6 Argentea, R. Correa . . 55

5.o PAREO — Cr$ 30.000,00 — 1.300 metros — Ás 16,05 horas.
Ks.
(1 Generoso, P. Vaz . . . 58
1(
(2 Caracol, C. Bini 54
(3 Jeitosa, J. P. Sousa 52
2(
(4 Ampero, V. Martin . 58
(5 Tricolor, L. B. Gonçal. 56
3(
(6 Lord Titan, J. Santos 56
(7 Celeuma, J. Alves . . 54
4(8 Troia, R. Pacheco . . 54
(9 Iucatan, F. Sobreiro . . 52

6.o PAREO — Cr$ 30.000,00 — 1.500 metros — Ás 16,40 horas.
Ks.
(1 Mirabelle, P. Vaz . . 56
1(
(2 Rossela, M. Signoretti . 54
(3 Bolivar, C. Moreno . . 58
2(
(4 Blue Moon, J. Santos . 54
(5 Hydra, R. Zamudio . . 54
3(
(6 Baturité, O. Reichel . 56
(7 Marilia, L. B. Gonçal. 54
4(8 Gran Bonea, E. Vieira . 56
(" Limeira, R. Pacheco . 54

7.o PAREO — Cr$ 35.000,00 — 1.500 metros — Ás 17,20 horas.
Ks.
(1 Kalisto, O. Reichel . . . 56
1(
(2 Arrona, M. Vallim . . 54
(3 Avante, E. Vieira . . . 56
2
(4 Devassa, F. Sobreiro . 54
(5 Orquidacea, A. Nobrega 54
3(
(6 Magé, R. Zamudio . 56
(7 Mabssut, J. Carvalho 56
4(
(8 Caipirinha, N. Pereira . 54

8.o PAREO — Cr$ 25.000,00 — 1.400 metros — Ás 18 horas.
Ks.
(1 Domremy, J. P. Sousa . 56
1(
(2 Bageense, M. Oliveira 54
(3 Cauim, E. Vieira . . . 56
2(
(4 Cleveland, W. O. Silva . 54
(5 Darik, J. Carvalho . 58
3(
(6 Fakir, L. Osorio . . 58
(7 Mefistofeles, L. González 56
4(8 Vila Franca, D. Garcia 54
(9 Leonés, W. Garcia . . 58

O 4.o pareo será corrido na grama; os demais na areia.

O 2.o pareo é reservado a aprendizes e joqueis sem mais de dez vitorias.

COLCHÃO DE MOLAS

MOVEIS PASCHOAL BIANCO

59 ANOS DE EXISTENCIA

2.as E 6.as FEIRAS ABERTO ATÉ ÀS 22 HORAS

CONFORTO E QUALIDADE COM GRANDE FACILIDADE

SOLTEIRO
0,78 OU 0,88 × 1,88
CR$ 950,00
ENTRADA CR$ 150,00
8 PAGAMENTOS DE CR$ 100,00

CASAL
1,28 OU 1,37 × 1,88
CR$ 1.200,00
ENTRADA CR$ 200,00
10 PAGAMENTOS DE CR$ 100,00

MATRIZ · AV. RANGEL PESTANA 1646-1670 — FILIAL · AV. IPIRANGA 520-532

Reunião pugilistica dedicada à "Semana da Marinha"

No intervalo das lutas serão apresentados os novos campeões brasileiros — Escalação das pelejas

Associando-se às comemorações da "Semana da Marinha", a Federação Paulista de Pugilismo levará a efeito na proxima segunda-feira, no ringue armado no Circo Piolim, uma sugestiva reunião do esporte das luvas.

Constam do programa oito equilibradas pelejas, as quais estão confiadas a bons amadores.

No intervalo das lutas, serão apresentados ao publico os novos campeões brasileiros de pugilismo, titulos conquistados pelos amadores bandeirantes em todas as categorias, no magno certame recem efetuado no Rio.

ESCALAÇÃO DAS PELEJAS

A escalação das pelejas constantes do programa é a seguinte:

1.a LUTA — PESO MEIO-MEDIO (ligeiro) — Zoroastro Barbosa (Nitro) x Antonio Dal Rovere (Santa Marina).

2.a LUTA — PESO MEIO-MEDIO (ligeiro) — Cesar Santos (Ipiranga) x Alcides Guilhem (Aramaçá).

3.a LUTA — PESO MEIO-MEDIO — Antonio Lopes de Almeida (Guarani) x Pedro de Sousa (Nitro).

4.a LUTA — PESO MEDIO (ligeiro) — Jonas Maranzoni (Guarani) x Geraldo Gonzaga (Nitro).

5.a LUTA — PESO MEDIO (ligeiro) — Alessio Forgia (Santa Marina) x Romeu de Oliveira (S. Paulo).

Lutas em 3 assaltos de 2 minutos, por 1 de descanso.

6.a LUTA — PESO LEVE — José Freitas Campos (Nacional) x Sebastião Ladislau (São Paulo).

7.a LUTA — PESO MEDIO (ligeiro) — Marcolino de Oliveira (Santa Marina) x Valdemar Ortab (Corintians).

8.a LUTA — PESO MEIO-PESADO — Gregorio Dename (Corintians) x Isidoro Dias Santos (Guarani).

Lutas em 5 assaltos de 2 minutos, por 1 de descanso.

AUTORIDADES E JUIZES

Pela F.P.P. foram designadas as seguintes autoridades e juizes: representante da F.P.P. — Valdemar Teixeira de Araujo; diretor do espetaculo: Modesto Junqueira Pereira; comissão tecnica: J. P. Vaz Guimarães e José D'Andrade; administrador: Ademar Pereira de Sousa; medico: dr. Carlos Mesquita de Oliveira; anunciadores: Gamboa e Fonseca; cronometristas: Otacilio Soubihe e Antonio Leite Carneiro; juizes: Americo Curi, Beniamino Ruta, Bruno Mufatti, Atilio Bianchi; jurados: José Maria Martins dos Santos, Bernardo Melhado Filho, Osvaldo Gomes de Oliveira, Cesareo Alonso, Michelino Abate, Valdemar Zumbano, Roque Vecci, Lucio Inacio, José Nicoló, Antonio Ziravello, Renato Salgado.

LIMPESAS EM GERAL

SOALHO CORRIDO:
Raspagem com raspadeira à mão.
CALAFETAMENTOS:
Raspagem com maquina.
PARQUET:
Com massa de gesso cré e oleo de linhaça.
TAPETES:
Lavagem e desinfecção de tapetes fixos ou soltos. Serviço rapido.
HOMENS POR DIA:
Aceitamos pedidos para residencias.
FACHADAS:
Limpesa com JACTO VAPOR, por processo Norte-Americano.
ASSINATURAS:
Conservação de limpesa diaria para serviços noturnos e diurnos.

DAMOS AS MELHORES REFERENCIAS

EMPRESA LIMPADORA PAULISTA S. A.
EDIFICIO AMERICA (EX-MARTINELLI) — 9.o ANDAR
Telefones: 32-4374 — 32-4376 — 32-0006 — 33-3500 e 33-6614

ELEIÇÕES NO SÃO PAULO

PLATAFORMA DO PRESIDENTE CICERO POMPEU DE TOLEDO

Recuperação financeira e amortização das dividas através de partidas amistosas

Conforme já tivemos ocasião de noticiar, Cicero Pompeu de Toledo candidatou-se à reeleição para o posto de presidente do São Paulo para o bienio 1952-1953, atendendo assim ao apelo formulado pela maioria dos conselheiros do tricolor, que desejam sua permanencia à testa do clube que dirige com dedicação de verdadeiro esportista.

Cicero Pompeu de Toledo já apresentou sua plataforma para o proximo pleito, que está assim elaborada:

"1) — Reforma e ampliação do Departamento Administrativo.

2) — Aquisição de terreno para a construção do nosso estadio em local apropriado, usando para tanto o emprestimo governamental que nos foi concedido.

3) — Construção do estadio por etapas.

4) — Recuperação financeira e consequente amortização das dividas do clube com os recursos oriundos da desapropriação de parte do Canindé pela Prefeitura e mais o produto das rendas de 24 jogos amistosos que serão obrigatoriamente realizados durante os anos de 1952 e 1953.

5) — Reestruturação do Departamento de Futebol Profissional e contratação de grandes valores para reforçar a equipe de profissionais.

6) — Reforma geral e ampliação do Departamento Medico de forma a que possa atender a todos os nossos atletas.

7) — Incentivar e ampliar os desportos amadores.

8) — Reorganização do Departamento Social visando aos seguintes pontos: a) — realização de "shows" artistico-musicais; b) — recreação para socios e suas familias; c) — domingueiras dançantes; d) — bibliotecas; e) — cinema para os filhos dos socios; f) — "playground" para crianças; g) — reuniões mensais da diretoria com os socios; h) — assistencia medico-social para os socios e suas familias".

"Consoante foi esplanado poderão todos verificar que o nosso plano é muito grande. Repetimos entretanto, para finalizar, que nada poderemos fazer sozinhos, pois um trabalho de equipe produz muito mais e o São Paulo merece que se faça por ele muito mais do que se tem feito até agora.

E' preciso que todos nós nos congreguemos em torno da bandeira tricolor para o engrandecimento do São Paulo Futebol Clube, pois que ele é hoje, inquestionavelmente, uma força potencial que não pode e não deve parar.

Ele caminha sempre para a frente e depende de um perfeito e bem entrosado trabalho de equipe de todos os sampaulinos no sentido de lhe preparar a estrada por que deva passar visando a uma posição cada vez mais destacada no cenario desportivo internacional".

Taça "Rio Branco"

MONTEVIDEU, 5 (U. P.) — A Comissão de Assuntos Internacionais da Associação de Futebol do Uruguai, decidiu propôr à Confederação Brasileira de Desportos as datas de 9 e 16 de março para a disputa da tradicional Taça "Rio Branco" em Montevideu.

Acredita-se que o Brasil aceitará a sugestão, uma vez que pretende intervir, juntamente com os uruguaios, no Campeonato Pan-Americano, em Santiago do Chile.

REFORMAS NAS LEIS DE FUTEBOL APROVADAS PELA "INTERNATIONAL BOARD"

A CBD distribuiu circulares às entidades futebolisticas, cientificando-as das recentes modificações nas leis de futebol, aprovadas pela "International Board".

E' o seguinte o texto a ser observado futuramente:

1) — **REGRA 4**

Um jogador não poderá usar nada que possa ser objeto perigoso para outro jogador. As chuteiras deverão satisfazer às exigencias seguintes:

Todas as traves, quer em **barra**, quer **redondas**, devem ser de couro ou de borracha macia; os pregos devem ser batidos ao nivel do couro ou da borracha.

As traves em barra devem ser transversais e chatas com o minimo 12 milimetros de diametro, arredondadas nas quinas, e se estenderão por toda a largura da sola; as traves **redondas**, serão circuladas e chatas e terão pelo menos 12 milimetros de diametro; a combinação de traves em **barra** e **redondas**, pode ser usada com a condição de que o conjunto responda às exigencias gerais da Regra. As traves **redonda** ou em **barra**, aplicadas na sola ou no salto, não deverão ter mais de 18 milimetros de espessura. Com exceção do pequeno engaste em metal para o tipo de trave em rosca (redonda), ela não pode ter placas de metal, mesmo recobertas de couro ou de borracha.

O equipamento habitual de um jogador compreende um calção (o resto sem alteração).

2) — **REGRA 12 — seção 2**

"um jogador que cometer uma das cinco seguintes faltas:

1) — Jogar de maneira considerada perigosa pelo arbitro, por exemplo, tentar dar um pontapé na bola quando esta já estiver segura pelo arqueiro;

2) — Trancar, lealmente, isto é, com o ombro, quando a bola não estiver mais à distancia de jogo dos jogadores mais tentando alcançá-la;

3) — Não jogando com a bola, obstruir intencionalmente um adversario, isto é, correr entre o adversario e a bola, ou interporse de maneira a constituir um obstaculo para o adversario;

4) — Trancar o arqueiro, salvo quando;

a) — ele estiver com a bola;

b) — obstruindo um adversario;

c) — estiver fora de sua area de meta;

5) — Sendo arqueiro, carregar com a bola, isto é dar mais de 4 passos segurando a bola sem bate-la no chão, **será punido com um tiro livre indireto concedido à equipe adversaria no local em que foi cometida a falta.**

3) — **REGRA 12 — Seção 3 — letra j**

"Um jogador receberá uma advertencia:

j) — se reunir a sua equipe após o inicio da partida ou retornar ao campo durante o transcorrer do jogo sem se apresentar ao arbitro, ou esperar uma interrupção do jogo.

FUTEBOL VARZEANO

C. R. SANTANENSE 5 X AMERICA DE SANTANA 3

Contrariando a expectativa dos "fans" do futebol menor de Santana, o C. R. Santanense derrotou o America, do mesmo bairro, pela contagem de 5 tentos a 3. O encontro foi presenciado por numeroso publico. A vitoria obtida pela Recreativo surpreendeu a todos, pois, como se sabe, o America possui quadros nos quais aparecem jogadores de reais predicados.

ATLETICO DA PENHA 2 X GREMIO RELAMPAGO 1

Bem disputada partida de futebol jogaram, domingo ultimo, o Atletico da Penha e o Gremio Relampago. O encontro, que era esperado com geral interesse pelas "torcidas" dos clubes contendores, correspondeu. O Atletico da Penha, apesar do valor e combatividade de seu adversario, conseguiu sagrar-se vitorioso pela contagem de 2 tentos a 1. Os tentos do Atletico foram assinalados por intermedio de Nelsinho e Marcelino. Eis o quadro vencedor: Fredi; Broquine e Miguel; Moacir II., Mercelino e Viné; Zé Carlos, Chiquinho, Nelsinho, Coelho e Moacir I. No encontro dos segundos quadros ainda venceu o Atletico por 4 a 0.

GAUCHO CLUBE 1 X E. C. SÃO BENTO 1

Prosseguindo em sua serie de boas partidas de futebol, o Gaucho Clube enfrentou, em seu campo, o E. C. São Bento. A peleja transcorreu movimentada e na melhor disciplina. O resultado final de 1 a 1 foi justo. Para o Gaucho, Artur foi o marcador. A turma do clube da Ponte Pequena jogou com a seguinte constituição: Tabá; Nelso e Marreco; Maneco, Armando e Amelio; Artur, Nelsinho, Cobrinha, Rolando e Colombo. Na partida dos aspirantes tambem venceu o Gaucho por 3 tentos a 1.

C. A. SANTANA 4 X C. A. PAULISTA DA CASA VERDE 1

Bonita vitoria conquistou, domingo ultimo, o C. A. Santana, derrotando os fortes conjuntos do C. A. Paulista, da Casa Verde. O prelio transcorreu sempre favoravel ao Santana, que, aliás, durante o encontro teve melhor presença em campo. Por 4 pontos a 0 venceu o veterano do bairro que lhe empresta o nome. Jonas (3) e Ganso formaram o marcador para o Santana, que jogou com a seguinte formação: José; Maneco e Gilberto; Capelão, Cateli e Pereira; Ganso, Eneas, Jonas, Chico e Doca.

Na partida preliminar ainda venceu o Santana por 1 a 0.

C. A. VILA NOVA MAZZEI 4 X C. A. PENITENCIARIA 3

Domingo ultimo, à tarde, realizou-se o esperado encontro entre o C. A. Vila Nova Mazzei e o Penitenciaria. A partida, em disputa de uma taça, foi vencida pelo Vila Nova Mazzei pela contagem de 4 tentos a 3. Para o vencedor, os tentos foram marcados por intermedio de Luizinho (3) e Adãozinho. O Vila alinhou os seguintes jogadores: Joãozinho, Jaime e Dinho; Fogueiral, Zé Galinha e Guilherme; Mario, Zezinho, Adãozinho, Luizinho e Moacir. Preliminar, 2 a 1 para o Penitenciaria.

E. C. RIO VERDE 6 X GOMES GARDIM F. C. 1

Em disputa de duas taças, enfrentaram-se, domingo ultimo, o E. C. Rio Verde e o Gomes Gardim. O encontro principal foi vencido pelo Rio Verde pela elevada contagem de 6 pontos a 1. Os tentos do vencedor foram assinalados por intermedio de Rafael (4), Borracha e Nelo. Na preliminar tambem venceu o Rio Verde por 2 a 0, tentos de Ungares. O conjunto da turma principal do Rio Verde jogou com a seguinte constituição: Clovis; Pepico e Rubens II; Pinto, Maneco e Nino; Borracha, Rubens I, Nelo, Artur e Rafael. Pela manhã, o Extra Rio Verde enfrentou o River Plate do Braz, caindo vencido por 3 a 2 no jogo principal, vencendo a preliminar por 3 a 0.

E. C. TUPAN DO ITAIM 5 X ELITE F. C. (S. Miguel) 4

Jogando, domingo ultimo, partida amistosa de futebol, o Tupan, após dificil combate, conseguiu levar a melhor, derrotando o Elite F. C., de São Miguel, pela apertada contagem de 5 tentos a 4. Para o vencedor, Paulo (3) Baltazar e Valter consignaram os tentos. O "onze" do Tupan jogou assim organizado: Cabo; Jarde e Nabo; Pedrinho, Vital e Geraldo; Valter, Genesio, Baltazar, Esfelde e Paulo. Preliminar, 2 a 0 para o Elite.

LUSITANO F. C. 8 X CORINTIANS DO MOINHO VELHO

O Lusitano, campeão da 2.a Divisão de Amadores da FPF, preparando-se para o proximo campeonato, enfrentou o Corintians, do Moinho Velho, na tarde de domingo ultimo. O clube do bairro do Pari, contando em sua equipe com jogadores mais categorizados, não encontrou dificuldade em vencer pela elevada contagem de 8 tentos a 1. Viana (3), Tite (2), Primo, Sucuri e Osvaldinho foram os marcadores dos pontos para o Lusitano, que formou com a seguinte constituição: Piolau; Bexiga e Campanelli; Madeira, Dante e Wilson; Primo, Viana, Tite, Sucuri e Osvaldinho. Na preliminar ainda venceu o Lusitano por 3 a 1.

7 DE SETEMBRO F. C. 2 X G. D. MOCIDADE DO SUMARE' 2

Bonita partida de futebol realizaram, domingo ultimo, o 7 de Setembro e o G. D. Mocidade do Sumaré. O prelio, que era esperado com o maior interesse pelos "fans" dos clubes em confronto, atraiu numeroso publico, na melhor disciplina, chegando ao seu final com o resultado de 2 a 2. Para o 7 de Setembro Zori e Lume assinalaram os pontos. Eis o quadro do 7: Onça; Carruia e Americo: Milton, Silvio e Lume; Alvaro, Vicente, Couto, Zori e Simão. Na partida dos aspirantes venceu o 7 de Setembro por 3 a 1.

Abandonaria o futebol o tecnico do America

RIO, 5 (Asapress) — Falando hoje à imprensa, Delio Neves, tecnico do America, declarou: "Ouvi dizer que o São Paulo F. C. teria me consultado. Não é verdade. Não fui consultado e nem aceitarei o convite. Quero é sossego. Alem disso, não iria aceitar o papel de tirar jogadores do America e levá-los para o clube bandeirante. Não irei para São Paulo, nem ficarei no America".

Delio Neves afirmou que levará o quadro do America até o final do campeonato, indo, depois, tratar de outra vida, pois está profundamente desgostoso com o clube. Esclareceu que, enquanto o quadro do America correu por sua conta, tudo deu certo. Depois, porem, decidiram modificar o conjunto, e tudo desandou.

MELHORAM OS ARGENTINOS

MEXICO, 5 (A. F. P.) — Levando a cabo um plano ofensivo maduramente traçado, os argentinos constituiram a surpresa da etapa de ontem — San Luis Potossi-Leon — de volta ciclistica do Mexico, derrotando de forma nitida os mexicanos, italianos e franceses, embora fosse o francês Henri Sarrin que ganhasse a faixa de ouro do lider.

A ofensiva argentina transformou totalmente a classificação geral, de maneira que apenas Raul Crispin surge agora, 5 etapas antes do final, como serio aspirante ao triunfo definitivo.

Corrida automobilistica de Monte Carlo

PARIS, 5 (U. P.) — A 22.a Corrida Internacional de Monte Carlo para automoveis de passageiros será realizada com 369 participantes, que representam 18 paises. A competição terá inicio a 22 de janeiro, de 7 cidades europeias. Os participantes após o percurso de 3.200 quilometros, chegarão a Monte Carlo, aos 25 de janeiro. A prova é a mais longa da Europa e terá o maior numero de participantes já inscritos.

72 participantes sairão de Lisboa, 74 de Glasgow, 42 de Estocolmo, 17 de Palermo, 20 de Oslo, 35 de Munich, e 110 da propria cidade de Monte Carlo. O vencedor da carreira receberá como premio a Taça "Principe Rainier III", de Monte Carlo, e o premio de um milhão de francos — 2.857 dolares.

REMO ARGENTINO

RIO, 5 (Asapress) — A Associação dos Remeiros da Argentina convidou a C. B. D. a representar-se nos festejos de seu cinquentenario, no proximo dia 10.

Ciclismo mexicano

MEXICO, 5 (A. F. P.) — O grande corredor suiço, Ugo Koblet, declarou à "France Press" ter achado maravilhosa a organização da quarta volta ciclistica do Mexico, acentuando a magnifica ordem e disciplina reinantes.

Espera, outrossim, voltar ao país no proximo ano, se isso for possivel.

TELEGRAMAS RETIDOS

Acham-se retidos na repartição telegrafica da Estrada de Ferro Sorocabana fone 34-9353, 1.o andar os seguintes telegramas: — Alcides Gomes da Silva — avenida Jabaquara — Posto Esso; — Augusto Rodovalho — rua Duque de Caxias, 11 — Centro Espirita, casa 2; — Ana Moraes e familia — rua Alferes José Caetano, 1636; — João Martins — rua Dario Elfrida, 51 — Santana; — José Corrêa — travessa Santa Barbara, 3 — Tucuruvi; — a Menina Maria Teresa — rua Tito, 30 — Lapa; Ozoaldo Romildo dos Santos — rua São José, 72 — Vila Moraes; — Pompeia — rua Padre Roque Duldar, 21; — Pirajá, dr. — João Ramalho, 529.

GIBBS, WILLIAMSON S/A. COMERCIO E INDUSTRIA

ATA DA ASSEMBLEIA GERAL EXTRAORDINARIA

Aos dezoito dias de outubro de mil novecentos e cincoenta e um, às quinze horas, na séde social, à rua José Bonifacio, 29 — 11.o andar, nesta Capital, reuniram-se em assembléia geral extraordinaria acionistas da GIBBS WILLIAMSON S. A. — COMERCIO E INDUSTRIA, sob a presidencia do senhor Idrys Llewellyn Howell, que convidou a mim, Francisco Camargo Junior, para Secretario. — Verificada a presença de acionistas representando a totalidade do capital social, o sr. Presidente declarou instalada a presente assembléia que havia sido regularmente convocada por editais publicados no "Diario Oficial" do Estado e no "Jornal de Noticias", dos dias 10, 11 e 12 de outubro, conforme exemplares que exibiu e leu aos senhores acionistas. — Após a leitura dos editais, o senhor Presidente fez a leitura da seguinte proposta da Diretoria: — "PROPOSTA DA DIRETORIA". — Senhores Acionistas: — Como é do conhecimento geral de VV. SS., a Assembléia Geral Ordinaria de nossa sociedade, realizada em 16 de outubro do corrente, aprovou a criação de uma reserva especial de Cr$ .... 2.250.000,00 (dois milhões, duzentos e cincoenta mil cruzeiros) para atender a futuros aumentos do capital social. — Estudando a situação geral dos negocios, entende a Diretoria que seria de toda a conveniencia proceder-se ao aumento imediato do capital social, com a utilização do referido fundo de reserva, de maneira que o capital social passaria a ser de Cr$ 4.500.000,00 (quatro milhões e quinhentos mil cruzeiros). — Sugere, igualmente, a Diretoria que se altere a redação do artigo 5.o, na parte relativa à emissão de ações e que se inclua um paragrafo unico ao artigo 24, autorizando a Diretoria a elaborar balanços semestrais, de acôrdo com a seguinte redação: — Artigo 5.o: — O capital social será de Cr$ .... 4.500.000,00 (quatro milhões e quinhentos mil cruzeiros), dividido em 4.500 ações ordinarias, nominativas ou ao portador, à eleição do acionista, do valor nominal de Cr$ 1.000,00 (um mil cruzeiros) cada uma. — § unico: —As ações revestirão a forma nominativa até seu integral pagamento. — Art. 24, § unico: — A Assembléia Geral poderá, por proposta da Diretoria e ouvido o Conselho Fiscal, determinar a distribuição de dividendos semestrais, na forma da legislação vigente. — São Paulo, 17 de outubro de 1951. — Pela Diretoria, Idrys L. Howell". — Foi, em seguida, lido o parecer do Conselho Fiscal, assim redigido: — "Parecer do Conselho Fiscal: — Nós, abaixo-assinados, membros do Conselho Fiscal da "Gibbs, Williamson S. A. — Comercio e Industria, entendemos que deve ser aprovada a proposta da Diretoria, no sentido de elevação do capital social para Cr$ 4.500.000,00 (quatro milhões e quinhentos mil cruzeiros) com utilização de reservas, e da alteração dos artigos 5 e 24 dos estatutos sociais, por consultarem os interesses da sociedade". — São Paulo, 17 de outubro de 1951. — a.) George Stanley Benedict; a.) Edward Orrel Peel; a.) Manuel Ribeiro da Cruz Filho". — Posta em discussão a proposta supra, foi ela unanimemente aprovada, de maneira que os artigos 5 e 24, § unico, dos estatutos sociais passaram a ter a seguinte redação: — "Artigo 5.o: — O capital social será de Cr$ 4.500.000,00 (quatro milhões e quinhentos mil cruzeiros), dividido em 4.500 ações ordinarias, nominativas ou ao portador, à eleição do acionista, do valor nominal de Cr$ 1.000,00 (um mil cruzeiros) cada uma. — § unico: — As ações revestirão a forma nominativa até seu integral pagamento. — Art. 24, § unico: — A Assembléia Geral poderá, por proposta da Diretoria e ouvido o Conselho Fiscal, determinar a distribuição de dividendos semestrais, na forma da legislação vigente". — Estando presentes todos os acionistas da sociedade, foi imediatamente subscrito e efetivado o aumento de capital social da seguinte maneira: — a) — Anthony Gibbs & Sons Ltd., que possuia 748 ações de Cr$ 1.000,00 cada uma, passa a ter 1.496 ações integralizadas, de Cr$ 1.000,00, num total de Cr$ 1.496.000,00 (um milhão, quatrocentos e noventa e seis mil cruzeiros); b) — Balfour, Williamson & Co. Ltd., que possuia 748 ações de Cr$ 1.000,00 cada uma, passa a ter 1.496 ações integralizadas, de Cr$ 1.000,00, num total de Cr$ 1.496.000,00 (um milhão, quatrocentos e noventa e seis mil cruzeiros); c) — Richard Thomas & Baldwins Limited, que possuia 750 ações de Cr$ ...... 1.000,00 cada uma, passa a ter 1.500 ações integralizadas de Cr$ 1.000,00 cada uma, num total de Cr$ 1.500.000,00 (um milhão e quinhentos mil cruzeiros); d) — Idrys Llewelyn Howell, que possuia uma ação de Cr$ 1.000,00, passa a ter duas ações integralizadas de Cr$ 1.000,00 cada uma, num total de Cr$ 2.000,00 (dois mil cruzeiros); e) — Robert Scott Harvey, que possuia uma ação de Cr$ 1.000,00, passa a ter duas ações integralizadas de Cr$ ... 1.000,00 cada uma, num total de Cr$ 2.000,00; f) — Edward William Prier de Saone, que possuia uma ação de Cr$ 1.000,00, passa a ter duas ações integralizadas de Cr$ 1.000,00 cada uma, num total de Cr$ 2.000,00; g) — Francisco Camargo Junior, que possuia uma ação de Cr$ 1.000,00 passa a ter duas ações integralizada de Cr$ 1.000,00 cada uma, num total de Cr$ 2.000,00. — Falando cada um por sua vez, os acionistas da sociedade declararam que todas as ações correspondentes ao aumento de capital social fossem emitidas sob e a forma nominativa e que a Diretoria ficasse desde já autorizada a proceder, segundo as formalidades legais, à conversão das primitivas ações ao portador em ações nominativas. — Informou, então o senhor presidente que, de acôrdo com a legislação vigente iria mandar proceder ao pagamento do selo por verba devido pelo aumento do capital social e ao recolhimento do imposto de renda na fonte correspondente ao valor das ações novas emitidas, visto que todas as ações primitivas revestiam a forma ao portador. — Como ninguem mais desejasse fazer uso da palavra, foi pelo senhor Presidente encerrada a assembléia e por mim, Secretario Francisco Camargo Junior, lavrada a presente ata que lida e achada conforme, vai por todos assinada.

aa) Idrys Llewelyn Howell
p. p. Roberto Scott Harvey — Idrys Llewelyn Howell
Francisco Camargo Junior
Edward William Prier de Saone
p. p. Anthony Gibbs & Sons Limited — Edward William Prier de Saone
p. p. Balfour, Williamson & Co Ltd. — Edward William Prier de Saone
p. p. Richard Thomas & Baldwins Limited — Edward William Prier de Saone

Confere com o original existente no livro de atas da Sociedade. Francisco Camargo Junior.

— (★) —

JUNTA COMERCIAL

São Paulo

CERTIDÃO

CERTIFICO que a sociedade GIBBS, WILLIAMSON S. A. — COMERCIO E INDUSTRIA, com séde nesta Capital, arquivou nesta Repartição, sob n.o 56.238, por despacho da Junta Comercial em sessão de 27 de novembro de 1951, a ata da assembléia geral extraordinaria dos seus acionistas realizada em 18 de outubro de 1951, pela qual foi aprovado o aumento do seu capital social de Cr$ .... 2.250.000,00 para Cr$ .... 4.500.000,00 e consequentemente alterados seus estatutos sociais e a guia relativa ao pagamento do selo federal por verba da importancia de Cr$ 11.250,00 proporcional ao mencionado aumento, do que dou fé. — Secretaria da Junta Comercial do Estado de São Paulo, 30 de novembro de 1951. — Eu, Judith Miranda, escrituraria, a escrevi, conferi e assino: — (a.) Judith Miranda. — E eu, Guiomar de Andrade Mendes, chefe substo. da secção do Expediente e Correspondencia, a subscrevo e assino: — (a.) Guiomar de Andrade Mendes.

O estacionamento de carros em local proíbido

Estando a Diretoria do Serviço de Transporte interessada em coibir abusos e normalizar o tráfego, espera a cooperação de todos os condutores de veiculos, no sentido de que sejam cumpridos os preceitos do Código Nacional de Trânsito e Regulamento Geral de Trânsito. Assim, contamos com a bôa vontade de todos. Chamamos a atenção para que seja evitado o estacionamento em locais proibidos, pois estando as vias desobstruidas, o tráfego se processa normalmente. E' tambem de se esperar que o condutor disciplinado aceite e acate todas as ordens emanadas da D.S.T., considerando que todas elas visam a segurança do motorista e de pedestres. Como a desobediencia aos sinais tem dado origem a acidentes, recomendamos que todo motorista procure respeita-los. Para que o motorista de carro de aluguel possa ter sempre boa aparencia, avisamos que o uso do "bonet" é obrigatorio, quando com passageiro no veiculo, devendo, ainda, apresentar-se com as vestes limpas. Salientamos que ainda esta semana a D.S.T. iniciará severa fiscalização, aplicando aos infratores as sanções legais. — (Serviço de Divulgação da Diretoria do Serviço de Trânsito).

Quatá terá uma importante estrada rodoviaria

Uma comissão, constituida de elementos de grande prestigio politico e social de Quatá, esteve, ontem, no gabinete do sr. Nilo do Amaral, secretario da Viação, a fim de solicitar de s. exc. a inclusão no Plano Rodoviario do Estado, da rodovia que, partindo de Tupã, irá alcançar o Porto Alvorada, no Estado do Paraná, e que o seu trajeto seja pelo municipio de Quatá. O titular da referida pasta depois de examinar cuidadosamente o mapa rodoviario e outros documentos que lhe foram apresentados pela referida comissão, prometeu atender a solicitação.

A referida comissão, constituida dos srs. Antonio Silva, prefeito municipal; Francisco Vieira Nogueira, prefeito recentemente eleito; Oscar Soares, vice-prefeito; dr. Vanderlei Torres, promotor publico e jornalista; João Geronimo Vieira, Francisco de Melo, vereadores à Camara Municipal; José Pizianoto, José Tamboli, funcionarios publicos e Manoel Loriba, comerciante, visitou, ontem à noite, a nossa redação.

Secção Comercial

O COMERCIO ALEMÃO COM O HEMISFERIO OCIDENTAL

(Especial para o "Correio Paulistano")

FRANCFORT — Novos elementos acabam de ser divulgados sobre o desenvolvimento da economia da Alemanha Ocidental e pelos mesmos verifica-se que tem aumentado, consideravelmente, o intercambio da Republica Federal de Bonn com o Hemisferio Ocidental.

A publicação dos dados estatisticos relativos às exportações alemãs para o Hemisferio Ocidental adquire ainda maior significação se esses numeros forem comparados com o intercambio verificado com os países do Leste, pois enquanto aumenta o movimento com o Oeste diminui substancialmente o dirigido para o Oriente.

Embora com algum atraso, as estatisticas revelam bem a tendencia do comercio alemão e não escondem nem sua significação economica e nem sua importancia politica. As estatisticas referidas revelam as cifras oficiais correspondentes ao mês de maio ultimo, no qual o total de embarques para a região mencionada a 273.000.000 de dolares, incluindo-se entre as nações importadoras as da área da libra esterlina, a Iugoslavia e a Finlandia. Os embarques destinados aos Estados Unidos assinalariam um total de 21.800.000 dolares, os correspondentes a outras áreas do Hemisfério Ocidental atingiram a 35.600.000 e a outro países da área do esterlino, mas não pertencentes à Organização da Cooperação Economica Européia a 14.000.000 Representam esses algarismos cifras recordes do após guerra para a Alemanha Ocidental.

As vendas para o bloco soviético, durante o referido mês, se elevaram a 4.500.000 dolares ou sejam 25 por cento dos embarques realizados no mês anterior, fato significativo sobretudo porque assinala o nivel mais baixo das exportações para aquela área desde o mês de julho de 1949.

As importações alemãs de maio ultimo totalizaram 250.000.000 de dolares. Continuaram em vigor as restrições às licencas de importação da área da União Européia de Pagamentos, registrando-se um aparente retorno para a antiga tendencia de procurar importações em dolares da área do esterlino do Hemisferio Ocidental em lugar dos paises da Organização da Cooperação Economica Européia. As importações desses paises mostraram um declinio de 18 por cento, num total de 97.500.000, cifras que constitui o nivel mais baixo desde maio de 1950. As importações do Hemisferio Ocidental aumentaram 93.300.000 dolares ou sejam 18 por cento mais, assinalando o total mais elevado desde outubro de 1949, e as importações dos Estados Unidos foram de 60.700.000 dolares. — (APLA).

CAFÉ

SANTOS

DISPONIVEL — Funcionou calmo o Mercado de Café Disponivel, durante os trabalhos de ontem.

A Bolsa Oficial de Café declarou calmo este Mercado e fixou as seguintes bases por 10 quilos: Cr$ 193,00, para o tipo 4, Mole; Cr$ 192,00, para o tipo 4, Duro, e Cr$ 188,00 para o tipo 5, de bebida Rio.

TERMO — O Mercado de Café a Termo, na Bolsa Oficial de Café, hoje, para o Contrato "B" foi paralisado; para os Contratos "C" e "D" funcionaram calmo no primeiro pregão e estavel no segundo, registrando 1.000 e 3.500 sacas de negocios respectivamente.

BOLSA DE NOVA YORK — Na Bolsa de Café em Nova York o Contrato "U" abriu não cotado e na segunda intermediaria baixa de 15 pontos. Para o Contrato "S" abriu com baixa de 10 a 28 pontos e a segunda intermediaria baixa de 5 a 12 pontos.

MOVIMENTO ESTATISTICO — Foi o seguinte o Movimento Estatistico de hoje: — Passaram 8.039 sacas, entraram 33.094, foram embarcadas 15.118 e despachadas 41.077 sacas. Ficaram em estoque 1.705.294 sacas.

VENDAS NO DISPONIVEL — As vendas no Disponivel, no dia 4, segundo o Sindicato dos Corretores de Café, foram de 16.727 sacas, somando, desde 1.o do mês 41.676 sacas.

ENTREGAS DIRETAS

CONTRATO "D" — As entregas para este Contrato foram todas nominais, tanto no fechamento de hoje como no anterior.

CONTRATO "C" — Este Mercado trabalhou estavel, apresentando no fechamento as seguintes cotações:

Periodos:	Fech. de hoje Comp. Cr$	Vend. Cr$
Dezembro	194,00	194,50
Janeiro	195,00	195,00
Janeiro-junho 1952	196,00	196,50
Julho- dez. de 1952	197,00	197,50
Janeiro-junho 1953	197,00	197,50

Periodos:	Fech. ant. Comp. Cr$	Vend. Cr$
Dezembro	193,50	194,00
Janeiro	195,00	195,50
Janeiro-junho 1952	196,00	196,50
Julho-dez. de 1952	197,00	197,50
Janeiro-junho 1953	197,00	197,50

CONTRATO "RIO" — Os cafés sem descrição de bebida e de tipo 5, em média, fecharam, com todas as entregas nominais, tanto no fechamento de hoje como no anterior.

Mercado tambem nominal.

BOLSA DE CAFE' DE SANTOS

SANTOS, 5.

CONTRATO "B"

	Abert.	Fech.
Janeiro	184,90	184,90
Março	185,90	185,90
Maio	183,90	183,90
Julho	183,90	183,90
Setembro	183,90	183,90
Novembro	186,00	186,00
Dezembro	184,90	184,90
Vendas	—	—
Mercado	Paral.	Paral

CONTRATO "C"

	Abert.	Fech.
Janeiro	195,20	195,20
Março	196,30	196,30
Maio	197,00	197,00
Julho	197,00	197,00
Setembro	196,90	196,90
Dezembro	194,40	194,40
Vendas	—	1.000
Mercado	Calmo	Estav.

CONTRATO "D"

	Abert.	Fech.
Janeiro	195,00	195,00
Março	196,20	196,20
Maio	196,90	196,90
Julho	196,90	196,90
Setembro	196,80	196,80
Dezembro	194,30	194,20
Vendas	1.500	2.000
Mercado	Calmo	Estav.

DISPONIVEL

Tipo 4 mole	193,00
Tipo 4 Duro	192,00
Tipo 5 s/ discrição	188,00

Mercado Calmo.

MOVIMENTO ESTATISTICO

SANTOS, 5.

Passagens:	
Dia 5	8.039
No mês até o dia 5	56.516
Desde 1.o de julho	1.614.949
Entradas:	
Dia 5	33.094
No mês até o dia 5	125.734
Desde 1.o de julho	3.365.782
Media 5	31.433
Embarques:	
Dia 5	15.118
No mês até o dia 5	79.398
Desde 1.o de julho	3.219.739
Despachos:	
Dia 5	41.077
No mês até o dia 5	112.140
Desde 1.o de julho	3.319.658
Existencia:	
Dia 5	1.705.294

CAMBIO

S. PAULO

O Banco do Brasil afixou as seguintes taxas:

	Comprador Cr$
Nova York	18.38
Londres, pronta	51.46,40
Buenos Aires	1.27,02
Montevideu	7.39.64
Estocolmo	3.55,51
Paris	0.525
Berna	4 21,55
Lisboa	0.63,34
Checoslovaquia	0.36,76
Amsterdam	4.82,84
Bruxelas	0.36,42

	Vendedor Cr$
Londres	52.41,60
Nova York	18.72
Buenos Aires	1.29,64
Montevideu	7.67,21
Madrid	1.70,96
Bruxelas	0.38,78
Perú (soles)	1.20
Checoslovaquia	0.37,44
Paris	0.535
Estocolmo	3.62,09
Berna	4.32,82
Lisboa	0.65,72
Amsterdam	4.91,77

OURO — Compradores a Cr$ 20.81,76 a grama.

BOLSA OFICIAL DE VALORES DE S. PAULO

Curso oficial de cambio — Mercado Livre

Inglaterra	52.41,60
Estados Unidos	18 72.00
Suiça	4.31,86
Belgica	0.37,78
França	0 05.35
Suecia	3.62,09
Dinamarca	2.73,53
Portugal	0.65,72
Espanha	1.70.96
Taxa media da libra do mês de novembro	52.41,60

TITULOS

S. PAULO

Pela Bolsa de Valores, foram negociados titulos no valor de Cr$ 8.611.228,00. Desse total Cr$ 6.291.243,00 corresponderam as vendas em titulos publicos e Cr$ 2.319.985,00 as transações em valores particulares.

Medias dos negocios realizados com os titulos da Divida Publica do Estado de São Paulo para efeito de conversão n. 255-51:

Obrigações: — "Café", 6 o|o, Cr$ 760,00; "Credito Municipal", 7 o|o, Cr$ 910,00; "Profilaxia da Lepra", 7 o|o, Cr$ 870,00; "Vicinais", 7 o|o, Cr$ 465,00; "1922" 7 o|o, Cr$ 870,00.

Apolices: — Seriadas "1.o Grupo", 6 o|o, Cr$ 760,00; Seriadas "2.o Grupo", 6 o|o, Cr$ 760,00; Unificadas, 6 o|o, Cr$ 643,47; Ferroviarias, 7 o|o, Cr$ 700,49; Rodoviarias, 7 o|o, Cr$ 710,00; Uniformizadas, 8 o|o, Cr$ 900,00.

VENDAS REALIZADAS

Apolices:	
1300 Ferroviarias	700,00
45 Ferroviarias	707,00
80 Ferroviarias	704,00
2 Feroviarias	710,00
100 Ferroviarias	705,00
9 Municipais "1937"	860,00
83 Municipais "1938"	900,00
31 Municipais "1942"	840,00
2 Municipais "1933"	850,00
24 Mun. 1933 (500,)	425,00
27 Unificadas	650,00
1927 Unificadas	645,00
200 Unificadas	644,00
500 Unificadas	641,00
550 Unificadas	643,00
1200 Unificadas	642,00
6 Rodoviarias	710,00
83 R. G. do Sul Fer.	905,00
33 Uniformizadas	900,00
5 Est. 4.a ser. 500,00	380,00
1 Esta. 6.a serie	760,00
15 Est. 14.a série	760,00
74 Est. 12.a série	760,00
3 Est. 9.a série	760,00
3 Est. 5.a série	760,00
Obrigações:	
72 Estado (1922)	870,00
1923 Estado Café	760,00
2 Est. Café (500,00)	380,00
6 Est. Café (200,00)	152,00
79 Est. Prof. Lepra	870,00
63 E. Vicinais (Elet.)	465,00
16 E. Vic (M. Agudo)	465,00
87 Est. Vr. Municipal	910,00

Federais:		
2 Guerra	5.000,00	3.805,00
54 Guerra	5.000,00	2.810,00
21 Guerra	1.000,00	751,00
140 Guerra	1.000,00	754,00
36 Guerra	500,00	375,00
5 Guerra	100,00	74,00

Ações:	
605 C. Paul. F. e Luz	195,00
100 B. Nac Imobiliario	242,00
716 Banco Comercial	415,00
715 B. Bras. Descontos	400,00
47 Banco S. Paulo	291,00
20 Banco Sul Am.	20,00
225 Mogiana	130,00
1490 C. Paulista port.	160,00
500 Cia. Paulista nom.	160,00
Vendas por Alvará:	
30 Ap. Uniformizadas	900.00
200 Acões do Banco Com. e Industria	370,00

BOLSA DE S. PAULO

Movimento do dia 5:

	Vend	Comp
Obrigações:		
Fed Guerra:		
5.000,00	3.830,00	3.800,00
1.000,00	755,00	752,00
500,00	378,00	374,00
200,00	—	148,00
100,00	—	74,00
Estaduais:		
"Café"	—	—
"1922"	—	—
Apolices:		
Federais n.	—	—
Idem Reajust.	—	750,00
Uniform.	910,00	895,00
Unific.	650,00	644,00
Ferrov.	705,00	700,00
Populares	—	—
Minas Gerais serie "A"	—	155,00
Idem, serie B	—	—
Idem, serie C	—	137,00
Esp. Santo	—	—
R. G. Sul R.	—	—
BANCOS		
America	—	230,00
Am. do Sul	—	200,00
Band. Com.	—	240,00
Brasileiro para Am. Sul	—	300,00
C. Credito	—	230,00
C. S. P.	—	205,00
Com. do Est.	420,00	411,00
Com. e Ind. integr.	400,00	370,00
Est. S. Paulo	—	350,00
F. Munhoz	—	200,00
Fr. Italiano	—	206,00
Ind. de S. Paulo, int.	—	200,00
Itaú, integ.	220,00	210,00
Mer. S. Paulo	—	325,00
Nac. Imob.	—	242,00
N. do Estado	—	1.205,00
Paul. Com	—	220,00
S. Paulo	—	290,00
S. Am. Brasil	270,00	240,00
Vale Paraiba	—	230,00
PARTES BENEFICIARIAS		
Bco. C. e Ind.	150,00	125,00
COMPANHIAS		
Bras. Fiação	1.800,00	—
CAIC, nom.	—	180,00
C. Ang.-Br.	—	130,00
Ind. Brasil. Meias, ord.	—	420,00
Ind. B. Lapis F. Johansen	—	500,00
Lanari, Eng., Ind. e Com.	—	1.200,00
Nac. Inv. CNI	215,00	205,00
P. Est. Ferro nom.	163,00	159,00
P. Est. Ferro port.	162,00	160,00
Crush. S. P.	750,00	500,00
R. Loureiro	—	280,00
Vid. Santa Marina pf.	—	250,00
DEBENTURES		
Ant. Paulista	—	160,00
Mog. Est. F.	130,00	125,00

ALGODÃO

SÃO PAULO

O termo da Bolsa de Mercadorias fechou com baixa de 10,00 em dezembro; 12,00 em janeiro; 11,00 em março; 8,50 em maio; 6,50 em julho e 8,00 em outubro. O movimento de negocios deu apenas 73.500 arrobas. O disponivel fechou com baixa de 8,00 mercado fraco. Em Nova York o termo fechou com alta de 1 a 6 e baixa de 1a 15 pontos. O disponivel caiu de 20 pontos.

COTAÇÕES DO TERMO

Contrato "C"

	Abert.	1.a int.
Presente	369,00	361,50
Janeiro	367,70	359,00
Março	367,50	359,50
Maio	347,00	340,00
Julho	336,00	332,00
Outubro	335,00	331,50

	2.a int.	Fech.
Presente	361,00	358,00
Janeiro	v.358,30	356,50
Março	359,00	359,00
Maio	339,20	341,00
Julho	329,50	331,50
Outubro	331.80	331,00

SERIES ENTREGUES

Faturadas até 5-12	154
A serem fatur. em 6-12	43
Total	197

Total da Posição em Aberto, dos negocios a Termo registrados até 4-12-1951 — 760.500 — (Setecenta e sessenta mil e quinrentas arrobas).

NEGOCIOS REALIZADOS

Abertura:

Meses de: Dezembro, Janeiro, março, maio, julho e outubro: — 33.500 arrobas.

1.a intermediaria:

Dezembro, março, maio, julho, outubro: — 5.000 arrobas.

2.a intermediaria:

Dezembro, março, julho outubro: — 28.000 arrobas.

Fechamento:

Dezembro, maio, julho: — 7.000 arrobas.

DISPONIVEL

Tipos	Cotações
2	Nom.
3	402,00
3|4	397,00
4	392,00
4|5	376,00
5	357,00
5|6	348,00
6	339,00
6|7	320,00
7	311,00
8	300,00
9	296,00

Mercado — Baixa de Cr$ 8,00.

ALGODÃO DO NORTE

Cotações por 15 kg. Cif Santos.

Embarque: Novembro e janeiro (Safra nova).

Procedencias indiscriminadas; Paraíba, R. Grande do Norte e Ceará:

	Fibras
Seridó	34-36
Sertão	32-34
Matas	26-28
	Tipos
Seridó	3 e 4
Sertão	3 e 4
Matas	3 e 4

— Em partes iguais.

Seridó	600,00
Sertão	480,00
Matas	365,00

Em partes iguais.

— Baixa de 20,00 a 30,00.

MOVIMENTO DE CLASSIFICAÇAO

(Dados sujeitos a retificações)

Dia 1-12, 235 fds — Dia 8-12, 23 fds. — Dia 5-12 — 180 fds

EXPORTAÇAO

(De acordo com os certificados emitidos pela Bolsa de Mercadorias de São Paulo)

DATA	CABOTAGEM 1950 Quilos	1951 Quilos
De 1-1 a 31-10	7.984.857	13.536.920
De 1-11 a 3-12 (x)	265.050	4.375.670
Em 4-12 (x)	—	112.860
TOTAL	8.249.907	18.025.450

	EXTERIOR 1950 Quilos	1951 Quilos
De 1-1 a 31-10	106.894.769	118.238.337
Em 4-12 (x)	9.616.280	3.972.090
De 1-11 a 3-12 (x)	189.430	—
TOTAL	18.025.450	122.210.427

(x) Dados sujeitos a retificações.

AÇUCAR

S. PAULO

(Bolsa de Mercadorias)

Refinado, extra	233,50
Cristal	195,30
Do Norte:	
Somenos	186,50
Demerara	177,80
Mascavo	160,30

DAS USINAS DO ESTADO

(Posto vagão)

Para o atacadista:	
Refinado, extra	206,70
Cristal	168,40
Do atacado para o varejista ou ind.:	
Refinado, extra	227,30
Cristal	185,20

MOVIMENTO DE ARMAZENS GERAIS EM 3-12-51

	Estoque atual (ks.)
Algodão em pluma	43.240.556
Linter	400.452
Açucar	5.952.509
Alfafa	133.892
Amendoim	1.787.057
Arroz benef.	6.093.642
Café	2.633.961
Farinha de mandioca	20.000
Raspa de mandioca	141.200
Idem de trigo	20.700
Feijão	5.149.684
Mamona	559.944
Meio arroz	283.260
Milho	364.500
Oleo de car. de alg.	—
Quiréra de arroz	10.800
Raspa de mandioca	—

BANANA

S. PAULO, 5.

Cotação no mercado de banana:

Por toneladas de cachos — De 400,00 a 500,00.

Mercado — Inalterados.

Desembarques:

Barra Funda — 19 vagões.

Pari — 17 vagões.

CEREAIS

SÃO PAULO

O milho registrou alta de 1,00 a 3,00 em seus tipos com mercado firme.

O arroz tipo 3|4 subiu de 5,00 a 15,00 cruzeiros.

A banha fechou com mercado firme, registrando-se alta de 20,00 a 60,00 em alguns tipos.

ALFAFA

(Quilo)

	Comp.	Vend.
Do Estado sup.	1,65	1,70
Idem, boa	1,50	1,60

Mercado — Calmo.

EM CADA COPO DE ÁLCOOL HA LAGRIMAS DE MÃES, ESPOSAS E FILHOS

A. A.

ALCOOLICOS ANONIMOS

Quer deixar de beber ? Procure-nos.

CURAMOS E NÃO COBRAMOS

Rua Senador Feijó, 181 — 2.o and. — Caixa 2343. São Paulo — Brasil

Às sextas-feiras das 20 às 21 horas.

AMENDOIM

(25 quilos)

	Comp.	Vend.
Especial	85,00	88,00
Superior	83,00	85,00
Bom	80,00	82,00

Mercado — Calmo.

MILHO

60 quilos)

Amarelinho	128,00	130,00
Amarelo	121,00	122,00
Amarelão	120,0	122,00

Mercado Firme.

ARROZ

(60 quilos)

	Comp.	Vend.
Amarelão, extra	272,00	
Idem, especial	258,50	
Idem, sup.	244,70	
Agulha extra	239,00	
Idem, especial	228,00	
Idem, superior	209,00	
3|4 de arroz	200,00	210,00
1|2 de arroz	135,00	140,00
Quir. de arroz	105,00	

Mercado — firme.

MERCADORIAS "FOB"

Sem negocios.

BATATA AMARELA

	Comp.	Vend.
Do Estado esp.	160,00	170,00
Idem de 1.a	120,00	130,00
Idem de 2.a	80,00	90,00
Idem de 3.a	60,00	70,00

Mercado — Calmo.

CAROÇO DE ALGODÃO

(15 quilos)

Desensacado (Tab. Oficial) 12,0

FARINHA DE MANDIOCA

(50 quilos)

Do Estado branca	115|18	120,00
Idem, torrada	130,00	135,00
Do R. G. Sul, br.	Nominal	
Idem, torrada	Nominal	

Mercado — Firme.

BANHA

(Quilo)

Do Estado	Não cot.
Do Paraná, latas 2kg.	1.000,00
Idem latas 20 kgs.	1.020,00
R. G. Sul p| 1 kg.	980,00
Idem latas 2 kg.	990,00
Idem latas 20 kg.	970,00

Mercado — Firme.

ALHO

(Quilo)

Nacional de 1.a	9,00	10,00
Idem de 2.a	8,00	9,00
Idem de 3.a	7,00	8,00

Mercado: Frouxo.

FEIJÃO

(60 quilos)

Safra de seca:

Bico de Ouro, sup.	185|90	195,00
Idem, bom	175|80	185,00
Brancão, sup.	230,00	240,00
Idem, bom	220,00	230,00
Chumbão, sup.	190,00	195,00
Idem, bom	185,00	190,00
Chumbinho, sup.	185,00	190,00
Idem, bom	180,00	185,00
Jalo, superior	220,00	230,00
Idem, bom	210,00	220,00
Mulatinho, sup.	185|80	195,00
Idem, bom	175|80	185,00
Opaco, sup.	220|30	240,00
Idem, bom	180|90	200,00
Preto, superior	260|70	280,00
Idem, bom	240|50	270,00
Rosinha, sup.	220,00	230,00
Idem, bom	210,00	220,00
Roxinho, esp.	260|70	280,00
Idem, superior	230|40	250,00
Idem, bom	200|10	220,00

Mercado: firme.

MAMONA

(Quilo)

Ensacada (s. usada)	4,70	5,00
Posta Santos Docas		
Desensacada	4,50	5,00

Mercado: Calmo.

Banco do Commercio e Industria de São Paulo S/A.

FUNDADO EM 1889

SÉDE: SÃO PAULO — ESTADO DE SÃO PAULO

CAPITAL	Cr$ 150.000.000,00	Inteiramente realizado
FUNDO DE RESERVA	Cr$ 102.887.244,70	
FUNDO DE RESERVA LEGAL	Cr$ 30.000.000,00	Inteiramente realizado
LUCROS EM SUSPENSO	Cr$ 14.254.489,80	

BALANCETE EM 30 DE NOVEMBRO DE 1951

FILIAIS NO ESTADO DE SÃO PAULO

Americana, Amparo, Araraquara, Baurú, Bebedouro, Birigui, Botucatú, Bragança Paulista, Cafelandia, Campinas, Catanduva, Franca, Garça, Jaboticabal, Lins, Marilia, Olimpia, Ourinhos, Piracicaba, Presidente Prudente, Ribeirão Preto, Rio Claro, Salto, Santos, São Carlos, S. João da Boa Vista, S. José do Rio Preto, São Manoel, Sorocaba, Tanabi, Taquaritinga, Taubaté, Tupã, Valinhos, Valparaiso, Votuporanga

Filiais em outros Estados

Apucarana, Blumenau, Curitiba, Londrina, Paranaguá, Poços de Caldas, Porto Alegre, Recife, Rio de Janeiro, Salvador, Vitoria

ATIVO

A — DISPONIVEL			
CAIXA			
Em moeda corrente		68.542.936,10	
Em deposito no Banco do Brasil		160.709.742,30	
Em dep. à ordem da Sup. da Moeda e do Crédito		18.803.720,10	
Em outras espécies		18.309.968,90	266.366.367,40
B — REALIZAVEL			
Letras do Tesouro Nacional		——	
Empréstimos em C/Corrente	169.934.530,60		
Empréstimos Hipotecarios	232.682,60		
Titulos Descontados	1.296.670.569,70		
Letras a receber de C/ Propria	88.774,90		
Agencias no País	400.515.671,20		
Correspondentes no País	29.329.114,80		
Agencias no Exterior	——		
Correspondentes no Exterior	41.024.217,20		
Outros valores em moeda estrangeira	——		
Capital a realizar	——		
Outros créditos	45.360.891,20	1.983.156.452,20	
Imoveis		331.132,80	
Titulos e valores mobiliarios:			
Apolices e Obrigações Federais no valor nominal de Cr$ ... 19 188.000,00 depositadas no Banco do Brasil S/A à ordem da Superintendencia da Moeda e do Crédito	13.660.976,70		
Apolices, Obrigações Federais, inclusive deposito de Cr$ 1.000.000,00 na Delegacia Fiscal, Decreto-Lei 9.602	1.861.201,30		
Apolices Estaduais	178.220,30		
Apolices Municipais	——		
Ações e Debentures	37.605.559,80	53.305.958,10	
Outros valores		24.035.548,90	2.060.829.092,00
C — IMOBILIZADO			
Edificios de uso do Banco	66.599.266,90		
Moveis e Utensilios	6.256.506,60		
Material de expediente	3.220.039,40		
Instalações	1.293.617,20		77.369.430,10
D — RESULTADOS PENDENTES			
Juros e descontos	4.575.547,60		
Impostos	3.874.707,80		
Despesas Gerais e outras contas	21.646.734,90		30.096.990,30
E — CONTAS DE COMPENSAÇÃO			
Valores em garantia		682.707.530,10	
Valores em custodia		571.215.902,40	
Titulos a receber de C/Alheia		524.197.081,20	
Outras contas (Contas de Ordem)		293.048.844,50	2.071.169.358,20
			Cr$ 4.505.831.238,00

PASSIVO

F — NÃO EXIGIVEL			
Capital	150.000.000,00		
Aumento de capital	——	150.000.000,00	
Fundo de Reserva Legal		30.000.000,00	
Fundo de Reserva		102.887.244,70	
Fundo de Previsão		——	
Outras reservas		——	282.887.244,70
G — EXIGIVEL			
DEPOSITOS			
à vista e a curto prazo:			
de Poderes Publicos	7.269.694,70		
de Autarquias	13.649,70		
em C/C Sem Limite	641.181.326,60		
em C/C Limitadas	213.816.663,30		
em C/C Populares	96.869.844,40		
em C/C Sem Juros	76.518.878,50		
em C/C de Aviso	36.030.307,50		
Outros depositos	16.610.956,20	1.088.311.320,90	
a prazo:			
de Poderes Publicos	5.272.779,20		
de Autarquias	——		
de diversos:			
a prazo fixo	225.323.029,60		
de aviso prévio	57.040.361,20		
Outros depositos	——		
Letras a Prêmio	——	287.636.170,00	
		1.375.947.490,90	
OUTRAS RESPONSABILIDADES			
Obrigações diversas	89.087.466,70		
Letras a Pagar	——		
Letras Hipotecarias	——		
Agencias no País	420.348.146,90		
Correspondentes no País	65.697.696,10		
Agencias no Exterior	——		
Correspondentes no Exterior	9.203.933,80		
Ordens de pagamento e outros créditos	93.184.183,60		
Dividendos a pagar	981.366,20	678.502.793,30	2.054.450.284,20
H — RESULTADOS PENDENTES			
Contas de resultados			97.324.350,90
I — CONTAS DE COMPENSAÇÃO			
Depositantes de valores em gar. e em custodia		1.253.923.432,50	
Depositantes de titulos em cobrança:			
do País	449.434.954,40		
do Exterior	74.762.126,80	524.197.081,20	
Outras contas (Contas de Ordem)		293.048.844,50	2.071.169.358,20
			Cr$ 4.505.831.238,00

S. E. ou O.

São Paulo, 5 de Dezembro de 1951

(a) NUMA DE OLIVEIRA — Diretor-Presidente
(a) LEONIDAS GARCIA ROSA — Diretor-Vice-Presidente
(a) JOSE' DA SILVA GORDO — Diretor Superintendente
(aa) T. QUARTIM BARBOSA-ROBERTO F. AMARAL — Diretores-Gerentes

(a) EDUARDO DE AZEVEDO FEIO
Gerente
(a) ANGELO ORESTES BARBUY
Contador
C.R.C. Sp. n. 2.744

Exposição de trabalhos

Realiza-se amanhã à rua Monsenhor Andrade, 798, a cerimonia da inauguração da Exposição de trabalhos das alunas da Escola Industrial Carlos de Campos.

A exposição será franqueada ao publico amanhã, das 18 às 21,30 horas e nos dias 8, 9 e 10, das 13 às 21,30 horas.

Fugiu do Forum o criminoso

RIO, 5 (A. N.) — Ontem a tarde fugiu de maneira etranha, de corpo de guarda do palacio do Forum, o csonhecido deliquente Pompilio Ramos, na ocasião em que deveria ser chamado pelo juiz para julgamento.

"Barberinho" — esse o nome por que é conhecido — é responsavel por numerosos assaltos à mão armada e "contos do vigario". Ultimamente vinha operando como membro da quadrilha chefiada pelo criminoso "Moleque 31".

O guarda d opalacio do Forum encarregado de apresentar o criminoso ao juiz criminal, na Vara respectiva, tomou conhecimento da fuga do "Barberinho" cientificando incontinente o juiz.

O fato foi comunicado à administração do Presidio do Dstrito Federal, que, por sua vez, se entendeu com a policia no sentido de recapturar o perigoso criminoso.

CEBOLA

(45 quils

Do Estado de 1.a (Pera)	55|60	65,00
Demais tipos	Nominal	

OLEO DE CAROÇO DE ALGODÃO

Do Est. em caixa de latas (36 kg. peso liq)	265,70
Do Est. caixas de 36 latas (36 kg peso liq)	285,30

Tabela Oficial.

Mercado:

AO DISTINTO PUBLICO

COMUNICAMOS QUE NOSSAS LOJAS PERMANECERÃO ABERTAS, DIARIAMENTE, ATE' ÀS 22 HORAS

CASSIO MUNIZ S. A.

IMPORTAÇÃO E COMERCIO

Praça da Republica, 309 - S. Paulo

ASSINATURAS

"CORREIO PAULISTANO"

ANUAL ... Cr.$ 240,00
SEMESTRAL ... Cr$ 130,00
TRIMESTRAL ... Cr$ 80,00

DEPARTAMENTO DE CIRCULAÇÃO

RUA LIBERO BADARO' 661 — FONE 36-3167

NO INTERIOR COM O AGENTE LOCAL

CINEMA
PROGRAMAS DO DIA

MARABÁ — **Só Resta a Lembrança** — Arthur Kennedy e Peggy Dow — Band. da Téla — Nac. Às 14, 16, 18, 20 e 22 horas — 2.a semana.

RITA SÃO JOÃO — **A Rainha do Nilo** — Maria Montez e John Hall — Proib. 10 anos — Band. da Téla — Nac. Às 14, 16, 18, 20 e 22 hs.

RITA CONSOLAÇÃO — **A Rainha do Nilo** — John Hall e Turhan Bey — Proib. 10 anos — Band. da Téla — Nacional — Às 14, 16, 18, 20 e 22 horas.

PHENIX — **A Rainha do Nilo** — Turhan Bey e Maria Montez — Proib. 10 anos — Band. da Téla — Nacional — Às 15, 19,30 e 21,30 horas.

HOLLYWOOD — **A Rainha do Nilo** — John Hall — **Você Já Foi a Bahia?** — Proib. 10 anos — Band. da Téla — Nacional — Às 19 horas.

RADAR — **A Rainha do Nilo** — Turhan Bey e John Hall — Proib. 10 anos — Band. da Téla — Nacional — Às 19,30 e 21,30 horas.

RECREIO (LAPA) — **Perdida de Amor** — Fred McMurray — **Caravana de Bravos** — Proib. 10 anos — Band. da Téla — Nacional — Às 19 horas.

SAMMARONE (IPIRANGA) — **A Rainha do Nilo** — Maria Montez — **Minha Pobre Mãe Querida** — Proib. 10 anos — Band. da Téla — Nac. Às 14 e 18,45 horas.

TROPICAL — **A Rainha do Nilo** — John Hall — **A Travessa Arlete** — Proib. 10 anos — Band. da Téla — Nac. Às 14 e 19 hs.

RIALTO — **A Rainha do Nilo** — Maria Montez — **Vida de Minha Vida** — Proib. 10 anos — B. da Téla — Nacional — Às 18,50 horas.

CINEMAX (SÃO CAETANO) — **Aventuras do Capitão Fabian** — Errol Flynn — **Bucha para Canhão** — Proib. 14 anos — J. da Téla — Nacional — Às 20 horas.

PRIMAX (SÃO CAETANO) — **Mulher Gangster** — Faya Emerson — **Passos na Noite** — Proib. 18 anos — J. Cinemat — Nacional — Às 20 hs.

TANGARÁ (SANTO ANDRÉ) — **Traficantes da Morte** — Dan Dureya — Proib. 14 anos — Band. da Téla — Nacional — Às 20 horas.

TAMOIO (SANTO ANDRÉ) — **Passos na Noite** — Richard Conte — Proib. 14 anos — Band. da Téla — Nacional — Às 20 horas.

PAULISTANO — **Meu Verdadeiro Amor** — Dana Andrews — **Porta Fechada** — Marcha da Vida — Nac. Às 19 horas.

PEDRO II — **O Principe Ladrão** — Tony Curtis — **Fantasma e o Mar** — Atual. em Revista, 230 — Nacional — Às 13,15 horas.

STA. HELENA — **Loucos por Musica** — Nacional — Walter D'Avila — **O Ultimo Malfeitor** — Proib. 14 anos — Às 13,00 horas.

RECREIO — **Correio do Inferno** — Tyrone Power — **Entre o Crime e a Lei** — Proib. 14 anos — Atual. em Revista, 228 — Nacional — Às 13 horas.

ROXY — **Todos são Valentes** — Van Johnson — **Testamento de Deus** — Proib. 10 anos — Not. da Semana — Nacional — Às 13,40 e 18,40 horas.

VITORIA — **Carmela, a Mulher Desprezada** — Doris Duranti — **Alma em Sombra** — Proib. 10 anos — Esp. em Marcha, 390 — Nacional — Às 19,15 horas.

TUCURUVÍ — **Caminho do Inferno** — Pedro Lopes Lagar — **O Segredo da Casa 248** — Proib. 10 anos — Marcha da Vida, 395 — Nacional — Às 19,15 horas.

MARROCOS — **A Sombra da Maldição** — Robert Young e Betsy Drake — S. Cinemat — Nacional — Às 14, 16, 20 e 22 horas.

OASIS — **Verdugos** — William Hartnell e Dinah Sheridan — Proib. 14 anos — J. Cinemat — Nacional — Às 10, 12, 14, 16, 18, 20, 22 e 24 horas.

SABARÁ' — **A Sombra da Maldição** — Betsy Drake e John Sutton — J. Cinemat — Nac. Às 19,30 e 21,30 horas.

JARAGUÁ' — **A Sombra da Maldição** — Robert Young — **O Divorcio vem Depois** — Marcha da Vida — Nacional Às 18,50 horas.

VOGUE — **A Sombra da Maldição** — Betsy Drake — **Rastro Sangrento** — Proib. 10 anos — J. Cinemat — Nacional — Às 18,50 horas.

IP. PALACIO — **A Sombra da Maldição** — John Sutton — **Capitão China** — Proib. 10 anos — Esp. da Téla — Nacional — Às 18,50 horas.

CARLOS GOMES — **A Sombra da Maldição** — Henry O'Neill — **A Aguia e o Gavião** — Esp. em Marcha — Nacional — Às 13,45 e 18,50 horas.

D. PEDRO I — **Vida Intima de Uma Mulher** — Maureen O'Hara — **A Marca do Gorila** — Proib. 10 anos — C. Jornal — Nacional — Às 13,30 e 19,15 horas.

STO. ANTONIO — **A Sombra da Maldição** — Betsy Drake — **A Aguia e o Gavião** — Marcha da Vida — Nacional — Às 18,50 horas.

S. GERALDO — **A Sombra da Maldição** — Robert Young e John Sutton — J. Cinemat — Nacional — Às 19,30 e 21,30 horas.

OBERDAN — **Um Amor em Cada Vida** — Joseph Cotten — **Caminhos Sem Fim** — Proib. 14 anos — Atual. em Revistai, 224 — Nacional — Às 18,50 horas.

IRIS — Só soirée — **A Rua** — Peter Lindgren — **Bandido Mascarado** — Proib. 18 anos — Marcha da Vida, 356 — Nacional — Às 13,45 e 19 horas.

IDEAL — **Destino às Nuvens** — Glenn Ford — **Pecado de Amar** — Marcha da Vida, 355. Nac. Às 13,45 e 18,50 hs. 19 horas.

ESPERIA — **Façam Seu Jogo Senhores** — George Raft — **A Noiva Era Ele** — Proib. 18 anos — Atula. em Revista, 223 — Nacional — Às 18,50 horas.

AVENIDA — **Mosquiteiros do Mal** — Wiliam Holden — **Missão de Vingança** — Proib. 10 anos — Marcha da Vida — Nacional — Às 10, 13, 16, 19 e 21,30 horas.



"A VINGANÇA DE JESSE JAMES" — A vida e os amores dos proscritos que escreveram com sangue uma audaciosa pagina da historia! Pela primeira vez o cinema revela a gloriosa saga de um grupo de homens para os quais a morte nada significava! Wendell Corey, Mac Donald Carey e Ellen Drew, coadjuvados por Ward Bond, Bruce Bennett, Bill William, Anne Revere e Edgard Buchanan, são os principais interpretes de "Vingança de Jesse James" (The Great Missouri), grande espetaculo da Paramount em tecnicolor, que o Bandeirantes exibirá a partir de 2.a feira.

"RIBATEJO"
Um filme para o Mundo feito em Portugal

Estudou-se detalhadamente o argumento. Foram postos sob provas rudes os artistas que seriam mais tarde escolhidos. O local de filmagem tambem teve seus minuciosos estudos e durante varios meses, Henrique Campos, conhecido realizador do cinema português, não deixou pedra sobre pedra, até ter a certeza absoluta de que o filme que seria rodado sob o titulo "Ribatejo" representaria, na setima arte, um marco eficaz como a primeira produção totalmente portuguesa para o mundo. E' sem duvida uma vibrante historia, onde o homem mau sempre perde seu jogo quando feito contra a verdade e bom senso.

Assistiremos em "Ribatejo", ao drama de uma dona de vasta propriedade que sendo mulher demonstrou, com sobeja inteligencia, que os homens pela sede de vingança estão no mesmo paralelo dos animais irracionais.

Outras lutas teremos tambem a oportunidade de assistir, que são aquelas em que a astucia do homem se vê frente a frente com a bestialidade da fera: o touro.

"Ribatejo", apresentará, pela primeira vez uma verdadeira corrida de touros na famosa praça de touros de Santarem, apresentando o famoso matador, Diamantino Vizeu — e o qual nos dará uma perfeita exibição de sua arriscada arte.

São principais interpretes desta pelicula os astros, Virgilio Teixeira, Vasco Santana, Eunice Muñoz, Herminia Silva e a estreante Maria de Lourdes, secundados por algumas centenas de outros figurantes.

E' pois este filme uma super produção do cinema português e que será apresentada 2.a feira no cinema Paratodos, pela Fama Film Ltda.

"TODOS SÃO VALENTES"

E' a historia vibrante de um punhado de bravos que nos conta "Todos São Valentes". Van Johnson, o interprete de "O Preço da Gloria", encarna a figura do intrepido ten. Grayson, lutando ao lado dos autenticos herois do Grupo Regimental de Combate 442, que dão a "Todos São Valentes" maior cunho de realismo.

"Todos São Valentes" conta, ainda, em seu elenco com Gianna Canale, Don Risse, Warner Anderson. "Todos São Valente", recebeu a direção de Robert Pirosh e foi produzido por Dore Shary. Sua historia é um rico documentario dos feitos da unidade de combate mais condecorada e que mais citações recebeu do governo americano durante a Segunda Guerra Mundial, dotada de grande dose de sensibilidade. Não só o heroismo dos bravos americanos de origem japonesa é posto em relevo nesta empolgante pelicula, como tambem dos grandes problemas da humanidade é abordado: o do preconceito racial.

"Todos São Valentes" fala ao coração quando retrata os momentos de alegria, de revolta, de bravura daqueles heroicos soldados. Van Johnson, numa excelente "performance", vem, mais uma vez, comprovar sua capacidade dramatica em "Todos São Valentes".

RED SKELTON NA TELEVISÃO

HOLLYWOOD, 4 (U.P.) — A nova temporada dos programas de televisão nos Estados Unidos se encontram em franco desenvolvimento, existindo já uma audiencia de mais de 14 milhões de pessoas.

Nesta temporada, os espectadores de TV estão vendo mais artistas do éeram pela televisão do que mesmo nos cinemas. Quem encabeça a fila dos "caras novas" na televisão é Red Skelton que trabalha numa comedia de 30 minutos ora sendo apresentada pelo TV.

MARROCOS
SABARÁ'
SÃO GERALDO
IPIRANGA PALACIO
CARLOS GOMES
VOGUE
Sto ANTONIO
JARAGUÁ'

MARROCOS
14-16-18-20-22
Sábados à Meia Noite

HOJE

AO FUGIR COM OUTRO HOMEM NA PRÓPRIA NOITE DE NÚPCIAS CUMPRIA-SE A VONTADE DO DESTINO E SUA IMPLACAVEL VINGANÇA!



HARRY M. POPKIN apresenta
ROBERT YOUNG
BETSY DRAKE
em



A Sombra da MALDIÇÃO
"The second woman"
com JOHN SUTTON-HENRY O'NEILL
UNITED ARTISTS
Direção de James V. Kern
ACOMP. COMP. NACIONAL



"A SOMBRA DA MALDIÇÃO" — Desde que filmou "Quando Fala o Coração", que não levava às telas uma obra carregada de tanta ansiedade como "A Sombra da Maldição", o novo cartaz do cine Marrocos e circuito. Desde aquela inesquecivel pelicula que não se levava à tela tão emocionante mistura de amor apaixonado e tragedia, espiritualidade feminina e atitude varonil, num homem que conquista um coração feminino. Há que se ver este ritmo de emoções que faz de "A Sombra da Maldição" um outro sensacional triunfo da United Artists. Nos principais papéis, temos Robert Young e Betsy Drake.



"ESCRAVA DO DESEJO" — Obsecada pelo dnheiro — Vera Ralston é arrastada ao crime no drama da Republic "Escrava do Desejo" (Surrender). John Carrol e Walter Brennan completam o elenco do drama, que estreará hoje no cine Opera.

S. JOSE' — **A Rainha do Nilo** — John Hall — **Cinemaniaco** — Proib. 10 anos — Esp. em Marcha — Nacional — Às 13,30 e 19 horas.

MODERNO — **A Rainha do Nilo** — Maria Montez — **Traição no Farwest** — Proib. 10 anos — Marcha da Vida — Nacional — Às 19 horas.

CINEMUNDI — **Lobos do Norte** — George Raft — **A Deusa da Selva** — Proib. 10 anos — Atual. em Revista — Nacional — Às 10 horas.

ASTER — **Que Papai Não Saiba** — Eleanor Parker — **A Casa dos Milhões** — Band. da Téla —Nac. Às 19 horas.

YPE — **Torturada** — Mai Zetterling — **Jardim do Pecado** — J. Cinemat — Nacional — Às 19,30 horas.

CATUMBÍ — **Flechas de Fogo** — James Stewart — **Dois Sujeitos Fabulosos** — Proib. 10 anos — Not. da Semana — Nacional — Às 18,45 horas.

S. JORGE — **Quatro Destinos** — June Allyson — **Cupido Valentão** — Not. da Semana — Nacional — Às 13,45 e 18,45 horas.

S. LUIZ — **Medico da Roça** — **Estalagem Misteriosa** — **Crime Perfeito** — Proib. 14 anos — Rep. Cinedia — Nacional — Às 14 e 18,45 horas.

PENHA — **Investigador Secreto** — **Fronteira sem Lei** — **Misterio do Lago** — Proib. 14 anos — Rep. Cinedia — Nacional — Às 14 e 19 horas.

CALIFORNIA — **Amarga Violencia** — **Nas Malhas da Justiça** — **Na Velha Senda** — Proib. 10 anos — Rep. Cinedia — Nacional — Às 14 e 19 horas.

EXCELSIOR — **O Comprador de Fazendas** — Super nacional — Procopio Ferreira — Acompanha um complemento — Às 19 horas.

CIRCOS

PIOLIN — Variedades com: Geraldi, o homem sapo — Neuza Correia Matos — Duo Delamare — **Piolin e Pinatti** — 2.a parte a comedia: **"O Chá do Sabugueiro"** — Às 20,30 horas.

SEYSSEL — Variedades com: Alaor Seyssel — Los Sudel — Geraldi, o homem sapo — Neuza — Henrique e Arrelia — 2.a parte a comedia: **"O Peso do Arrelia"** — Às 21 hs.

FADA SANTORO PARALITICA EM "MILAGRE DE AMOR"

Fada Santoro poderá ganhar o "Oscar" de 1951 — Mais um filme Nacional para o publico aplaudir

"Milagre de Amor", a novela de Helio do Soveral, e o drama pungente de uma jovem paralitica cuja cura — verdadeiro milagre! — resulta da reciprocidade de afeto entre ela e seu leal apaixonado.

Fada Santoro tem no filme o dificil papel da moça paralitica, comovendo pela sinceridade de sua interpretação. Ela é, sem duvida, um dos valores mais positivos no naipe feminino dos elencos nacionais da cinematografia. Sua atuação poderá trazer-lhe, até, o cobiçado premio dos cronistas, no corrente ano. Ao lado de elementos experimentados como Fada Santoro e Paulo Pôrto, o publico paulistano irá conhecer a "new face" do cinema nacional, Rosangela, que depois de trabalhar no setor teatral foi aprovada no teste de fotogenia a que concorreram cinco categorizadas candidatas. Rosangela ganhou um "role" que pode ser considerado dos mais dificeis do triangulo central de "Milagre de Amor", já que todas as reações psicologicas nele se apoiam.

Completam o elenco desta produção da Flama Castro Viana, Marina Martins, Haidé Miranda, Cauhé Filho e a participação da Rainha do Radio, Dalva de Oliveira.

"Milagre de Amor" vai ser exibido nestes breves dias no Cine Bandeirantes e Circuito Serrador e será distribuido pela Cinedistri.

OS EXIBIDORES ESTUDAM O DECRETO DE PROTEÇÃO AO CINEMA NACIONAL

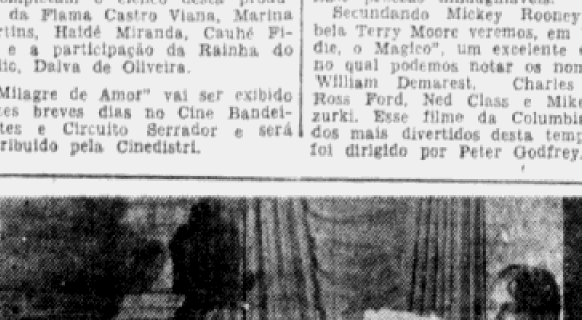
Realizou-se na sede do Sindicato das Empresas Exibidoras Cinematograficas no Estado de São Paulo, uma reunião dos exibidores do pais, comparecendo representantes de dois mil cinemas. Foram debatidos os pormenores do recente decreto sobre a obrigatoriedade da exibição dos filmes nacionais. Entre os pormenores debatidos destaca-se a exigencia da lei para os pequenos exibidores, principalmente do interior e de bairros, os quais ficarão enormemente onerados, ao ponto de terem que diminuir suas funções ou até mesmo fechamento do cinema.

Está sendo elaborado uma exposição minuciosa que deverá ser encaminhada ao presidente da Republica, sobre o tão complexo problema.

"FREDDIE O MAGICO"

Mickey Rooney e Terry Moore dividem as honras do estrelato no divertido filme da Columbia "Freddie o Magico" (He's a Cockeyed Wonder), o novo cartaz do Cinema Broadway. Nesse filme Mickey faz o papel de um namorado melancolico, a quem acontece os maiores desastres devido ao desprezo com que o trata o pai de sua amada. Mas no fim de tudo se arranja, não sem que antes as circunstancias levem Mickey a realizar proezas inimaginaveis.

Secundando Mickey Rooney e a bela Terry Moore veremos, em "Freddie, o Magico", um excelente elenco, no qual podemos notar os nomes de William Demarest, Charles Arut, Ross Ford, Ned Class e Mike Mazurki. Esse filme da Columbia, um dos mais divertidos desta temporada foi dirigido por Peter Godfrey.



"OS IRMÃOS CORSOS" — Douglas Fairbanks Jr. tem em "Os Irmãos Corsos" o seu maior trabalho, pois realiza dois papeis, de dois irmãos gemeos que, apesar de separados, tinham a mesma alma e amaram a mesma mulher. O programa Barone, ao apresentar "Os Irmãos Corsos", dá ao publico paulista o melhor filme do ano. Este filme é o atual cartaz do Bandeirantes e circuito. Em seu elenco veremos Ruth Warrick e Akim Tamiroff, habilmente dirigidos pelo veterano Gregory Ratoff.

Cinema
PROGRAMAS DE HOJE

IPIRANGA — **O Conde em Sinuca** — Bob Hope — Tecnicolor — Paramount — Band. da Téla, 404 — Às 14, 16, 18, 20 e 23 horas.

ART-PALACIO — **Aí Vem o Barão** — Oscarito — Eliana — Cill Farney — UCB. — Às 14, 16, 18, 20 e 22 horas.

BANDEIRANTES — **Os Irmãos Corsos** — Douglas Fairbanks Junior — Proib. 10 anos — Prog. Barone — J. da Téla, 302 — Às 13.30, 15,40, 17,50, 20 e 22,10 horas.

OPERA — **Escrava do Desejo** — Vera Ralston — Proib. 18 anos — Republic — C. Jornal, 419 — Às 14, 16, 18, 20 e 22 horas.

BROADWAY — **Freddie o Magico** — Mickey Rooney — Columbia — Esp. em Marcha, 399 — Às 14,15, 16,10, 18,05, 20 e 22 horas.

PARATODOS — **Aí Vem o Barão** — Oscarito — UCB — Às 14, 16, 18, 20 e 22 horas.

ROSARIO — **Aí Vem o Barão** — Oscarito — UCB. — Às 14, 16, 18, 20 e 22 horas.

ALHAMBRA — **Os Irmãos Corsos** — Douglas Fairbanks Jr. — Proib. 10 anos — Progr. Barone — J. da Téla, 301 — Às 13.30, 15,40, 17,50, 20 e 22,10 horas.

S. BENTO — **Morro dos Misterios** — Dina Sheridan — **Alma da Lei** — Proib. 14 anos — **Monstro Invisivel** — Serie C. J. Inf. 19 — Desde 10 horas da manhã.

ESMERALDA — **Aí Vem o Barão** — Oscarito — UCB. — Às 14, 16, 18, 20 e 22 horas.

MAJESTIC — **Aí Vem o Barão** — Oscarito — Eliana — UCB — Às 14, 16, 18, 20 e 22 horas.

PARAMOUNT — **Aí Vem o Barão** — Oscarito — UCB. — Às 14, 16, 18, 20 e 22 horas.

STA. CECILIA — **Os Irmãos Corsos** — Douglas Fairbanks Jr. — Proib. 10 anos — Prog. Barone — Band. da Téla, 2.. — Às 13.30, 15,40, 17,50, 20 e 22.10 horas.

PAULISTA — **Os Irmãos Corsos** — Douglas Fairbanks Jr. — Proib. 10 anos — Prog. Barone — Atual. Revista, 22. — Às 13,30, 15,40, 17,50, 20 e 22,10 horas.

NACIONAL — **Aí Vem o Barão** — **Oscarito** — UCB. — **Cow Boy do Arizona** — Às 13,50 e 18,35 horas.

ODEON — Sala Vermelha — **Os Irmãos Corsos** — Douglas Fairbanks Jr. — Proib. 10 anos — **Sargento Prodigio** — Atual. C, 127 — Às 18,45 horas.

CRUZEIRO — A' tarde e a noite: **Aí Vem o Barão** — Oscarito — Eliana — UCB. — Só a tarde: **Alma Indomavel** — Às 13,50, 19 e 21,30 horas.

CLIMAX — **Aí Vem o Barão** — Oscarito — Eliana — UCB. — Às 15, 19,30 e 21,30 horas.

ROIAL — **Aí Vem o Barão** — Oscarito — Eliana — UCB. — **Deusa de Barro** — Às 18,30 horas.

PIRATININGA — **Aí Vem o Barão** — Oscarito — Eliana — UCB. — Só a tarde: **4.o Mandamento** — Às 13,30, 19 e 21,30 horas.

UNIVERSO — A' tarde e a noite: **Aí Vem o Barão** — Oscarito — Só a tarde: **Invasão Sangrenta** — Às 14, 19 e 21,30 horas.

BABILONIA — **Os Irmãos Corsos** — Douglas Fairbanks Jr. — Proib. 10 anos — **Loucura Selvagem** — Valinhos — Nacional — Às 13,35 e 18,35 horas.

REX — **Aí Vem o Barão** — Oscarito — Eliana — UCB. — **Almas Indomaveis** — Às 18,45 horas.

LUX — **Aí Vem o Barão** — Oscarito — Eliana — UCB. — **4.o Mandamento** — Às 13,30 e 18,30 horas.

ESTRELA — **Os Irmãos Corsos** — Douglas Fairbanks Jr. — Proib. 10 anos — **Sossega Leão** — Band. da Téla, 401 — Às 13,45 e 18,50 horas.

JUPITER — **Aí Vem o Barão** — Oscarito — Eliana UCB. — **Romantico Jogador** — Às 13,40 e 18,35 horas.

IMPERIAL — **Aí Vem o Barão** — Oscarito — Eliana — UCB. — **Fibra de Joquei** — Às 18,50 horas.

SAVOY — **Aí Vem o Barão** — Oscarito — Eliana — UCB. — **Comoção na Fronteira** — Proib. 10 anos. Às 18,50 hs.

ODEON — Sala Azul — **Luta de Valentes** — Filme japonês — Gov. Garcez inaugura Fer. Gales — Nacional — Às 14 e 20 horas.

CAPITOLIO — **A Ilha dos Pigmeus** — Johnny Weissmuller — Proib. 10 anos — **Segredo de Estado** — Not. da Semana, 51x45 — Às 13,50 e 19 horas.

BRAZ POLITEAMA — FESTIVAL DO CENTRO ESPIRITA ZABEU.

S. PEDRO — **Fui Comunista Para o FBI** — Frank Lovejoy — **Dentro da Noite** — Proib. 10 anos — Im. Italiana — Nacional — Às 19 horas.

S. CAETANO — **Um Dia Com o Diabo** — Cantinflas — **Punhos de Campeão** — Proib. 10 anos — Band. da Téla, 392 — Às 13,50 e 19 horas.

CANDELARIA — **Canção Inolvidavel** — Gino Gechci — **Marujo Improvisado** — Prep. Esp. para FAB — Nacional — Às 14 e 19 horas.

COLONIAL — **Aí Vem o Barão** — Oscarito — UCB. — **Cobiça do Ouro** — Proib. 10 anos — Às 13,50 e 18,50 hs.

ITAIM — **Aí Vem o Barão** — Oscarito — UCB. — **Audacia dos Fortes** — Proib. 10 anos — Às 18,30 horas.

O CRIME QUE ABALOU UMA CIDADE e levou um inocente ao CÁRCERE!
Oasis — A JOIA DA CINELANDIA
HOJE
VERDUGOS
com "Murder in Reverse"
★ WILLIAM HARTNELL ★ DINAH SHERIDAN
Distr. FAMA FILMES
PROD. TELEFILMES
PROIBIDO ATÉ 14 ANOS
ACOMP. COMP. NACIONAL

METRO
AVENIDA S. JOÃO - FONES 34-703 - 7031

ROXY
Celso Garcia, 499 - 9-1289

RIO

HOJE 14-16-18-20-22 HS.

Já ouviu falar no 442.º Regimento?

"TODOS SÃO VALENTES"
"GO FOR BROKE"

com VAN JOHNSON e OS AUTÊNTICOS HERÓIS DO 442.º GRUPO REGIMENTAL DE COMBATE.

DIREÇÃO DE ROBERT PIROSH

Metro Goldwyn Mayer

BANCO DE CRÉDITO MANILIO GOBBI S. A.

CAPITAL REALIZADO .. .. Cr$ 5.000.000,00

Autorizado a funcionar conforme Carta-Patente n. 3.371 de 29 de fevereiro de 1944. Iniciado em 1.o de abril de 1944.

SE'DE EM PARAGUAÇU' PAULISTA — Est. de S. Paulo

BALANCETE ENCERRADO EM 30 DE NOVEMBRO DE 1951

ATIVO

	Cr$	Cr$	Cr$
A — DISPONIVEL			
CAIXA			
Em moeda corrente		3.343.072,20	
Em deposito no Banco do Brasil		2.954.846,30	
Em deposito à ordem da Sup. da Moéda e do Crédito		727.505,40	
Em outras espécies		2.329,00	7.027.752,90
B — REALIZAVEL			
Emprestimos hipotecarios	121.660,00		
Titulos Descontados	31.683.172,50		
Correspondentes no País	364.726,10		
Outros Créditos	587.379,60	32.756.938,20	
Imoveis		198.873,90	
Titulos e valores mobiliarios:			
Obrig. Federais incl. as do valor nominal de Cr$ 70.000,00 em dep. à ordem da Sup. da Moéda e do Crédito		70.000,00	33.025.812,10
C — IMOBILIZADO			
Moveis e Utensilios	85.030,40		
Material de Expediente	24.295,00		
Instalações	100.000,00		209.325,40
D — RESULTADOS PENDENTES			
Juros e Descontos	202.452,00		
Impostos	35.633,80		
Despesas Gerais	214.908,90		452.994,70
E — CONTAS DE COMPENSAÇÃO			
Valores em Garantia		301.660,00	
Titulos a Receber de C/Alheia		1.770.199,00	
Outras Contas		70.000,00	2.141.859,00
			42.857.744,10

PASSIVO

	Cr$	Cr$	Cr$
F — NÃO EXIGIVEL			
Capital	5.000.000,00	5.000.000,00	
Fundo de Reserva Legal		290.237,60	
Fundo de Previsão		305.232,40	
Outras Reservas		107.573,10	5.703.043,10
G — EXIGIVEL			
DEPOSITOS			
à vista e a curto prazo:			
de Poderes Publicos	362.495,40		
em C/C Sem Limite	6.113.593,30		
em C/C Limitadas	3.886.121,70		
em C/C Populares	2.602.522,00		
em C/C sem juros	2.121.738,70	15.086.471,10	
à prazo:			
de diversos:			
à prazo fixo	16.058.131,00		
de aviso prévio	42.000,00	16.100.131,00	
		31.186.602,10	
OUTRAS RESPONSABILIDADES			
Obrigações diversas	1.233.333,00		
Correspondentes no País	141.132,90		
Ordens de Pagamento e outros créditos	3.334,20	1.377.800,10	32.564.402,20
H — RESULTADOS PENDENTES			
Contas de Resultados			2.448.439,80
I — CONTAS DE COMPENSAÇÃO			
Depositantes de valores em gar. e em custodia		301.660,00	
Depositantes de titulos em cobrança:			
País	1.770.199,00	1.770.199,00	
Outras contas		70.000,00	2.141.859,00
			42.857.744,10

Paraguaçú Paulista, 30 de Novembro de 1951

Ulisse Gobbi — Diretor-Presidente
Maria de Almeida Gobbi: — Diretor-Superintendente
Dr. Garibaldi Góbbi: — Diretor-Secretario

Waldemar Petry — Contador
Reg. C.R.C. 14021

"VERDUGOS"

Impressionante trabalho estampa este celuloide, que aborda um gravissimo erro judiciario da policia inglesa.

"Verdugos" (Murder in Reverse), de espetacular sucesso nos circuitos exibidores da Europa, com um enredo firme e de artistas veteranos, onde se destaca, pela impressionante grandiosidade pelas altas virtudes dramaticas, William Hartnell, o heroi do drama.

A tese é deveras apaixonante — um homem é acusado de haver assassinado o sedutor de sua esposa. Uma luta de morte se trava entre os dois. O sedutor, acovardado, procura escapar ao braço vingador do homem a quem roubara a esposa. Uma perseguição terrivel e espetacular se processa. O perseguido sobe a um alto guindaste. O perseguidor traz na mão uma faca malaia. De repente, um grito atravessa a noite empoeirada de carvão das docas. O corpo do sedutor desaparece nas aguas turvas do Tamisa. E Tom Masternick é condenado. Depois... Bem, depois o filme assume caracteristicas imprevistas.

Pela primeira vez o cinema ousa ser diferente e, por isso, damos um conselho ao publico: assistam a esse filme do principio.

William Hartnell tem um papel soberbo na pelicula, secundado por Maire O'Neil, Dinah Sheridan e Chili Bouchier.

O filme mais interessante da temporada será exibido a partir de hoje, no Cine Oasis. Distribuição da Telefilmes.

COMPANHIA MOGIANA DE ESTRADAS DE FERRO

ASSEMBLEIA GERAL EXTRAORDINARIA

2.a convocação

Convido os srs. Acionistas a se reunirem em assembléia geral extraordinaria, no Escritorio Central da Empresa, à rua Boa Vista n. 136, 4.o pavimento, no dia 11 do corrente, às 14 horas, a fim de tomarem conhecimento e deliberarem sobre uma proposta do Governo do Estado de São Paulo de aquisição do acervo total da Companhia.

Para tomar parte nessa reunião, deverão os srs. Acionistas possuidores de ações ao portador depositá-las, de acordo com os estatutos da Companhia, em estabelecimento bancario ou na Caixa da Empresa.

São Paulo, 5 de Dezembro de 1951.

Amadeu Gomes de Souza
Presidente da Diretoria

BANCO DO BRASIL S. A.

SÉDE — DISTRITO FEDERAL — RUA 1.o DE MARÇO N.o 66
TODAS AS OPERAÇÕES BANCARIAS
MAXIMA GARANTIA A SEUS DEPOSITANTES
NOVA TABELA DE JUROS PARA AS CONTAS DE DEPOSITOS

DEPOSITOS POPULARES .... 5 %

Juros anuais, capitalizados semestralmente. Retiradas livres. Limite de Cr$ 10.000,00. Depositos minimos de Cr$ 50,00. Cheques de valor minimo de Cr$ 20,00. Não rendem juros os saldos inferiores a Cr$ 50,00, os saldos excedentes ao limite e as contas encerradas antes de 60 dias da data da abertura.

DEPOSITOS LIMITADOS
— Limite de Cr$ 100.000,00 .... 4 1/2 %
— Limite de Cr$ 200.000,00 .... 4 %
— Limite de Cr$ 500.000,00 .... 3 1/2 %

Juros anuais, capitalizados semestralmente. Retiradas livres. Depositos minimos de Cr$ 200,00. Cheques do valor minimo de Cr$ 50,00. Não rendem juros os saldos inferiores a Cr$ 200,00, os saldos excedentes aos limites e as contas encerradas antes de 60 dias da data da abertura.

DEPOSITOS SEM LIMITE .... 2 %

Juros anuais, capitalizados semestralmente. Retiradas livres. Deposito inicial minimo a partir de Cr$ 1.000,00. Não rendem juros os saldos inferiores a Cr$ 1.000,00, nem as contas encerradas antes de 60 dias da data da abertura. **Melhores taxas de juros para as contas de depositos não inferiores a Cr$ 1.000.000,00.**

DEPOSITOS DE AVISO PREVIO
Retirada mediante aviso previo de 60 dias .... 4 %
Retirada mediante aviso previo de 90 dias .... 4 1/2 %

Juros anuais, capitalizados semestralmente. Deposito inicial minimo a partir de Cr$ 1.000,00. Sem limite os depositos posteriores e as retiradas. Não rendem juros os saldos inferiores a Cr$ 1.000,00.

DEPOSITOS A PRAZO FIXO
Por 12 meses .... 5 %
Por 12 meses, com retirada mensal da renda .... 4 1/2 %

Juros anuais. Deposito minimo de Cr$ 1.000,00. **Melhores taxas de juros para os depositos por prazo superior a 12 meses.**

LETRAS A PREMIO
De prazo de 12 meses .... 5 %

Juros anuais. Deposito minimo de Cr$ 1.000,00. Letras nominativas, com os juros incluidos, seladas proporcionalmente. **Melhores taxas de juros para as letras de prazo superior a 12 meses.**

O BANCO DO BRASIL S. A. tem 280 Agências no país, além de duas no exterior, para todas as operações bancarias, inclusive o recebimento de depositos.

No ESTADO DE SÃO PAULO, estão em funcionamento as Agências nas seguintes cidades: — Andradina, Araçatuba, Araraquara, Assis, Avaré, Bariri, Barretos, Baurú, Bebedouro, Botucatú, Bragança Paulista, Cafelandia, Campinas, Catanduva, Franca, Garça, Itapetininga, Itapira, Ituverava, Jaboticabal, Jaú, Limeira, Lins, Lucelia, Marilia, Matão, Mirassol, Monte Aprazivel, Nova Granada, Novo Horizonte, Olimpia, Orlandia, Paraguaçú Paulista, Pederneiras, Piracicaba, Piraçununga, Pirajú, Pirajuí, Presidente Prudente, Promissão, Rancharia, Ribeirão Bonito, Ribeirão Preto, Rio Claro, Santa Cruz do Rio Pardo, Santo Anastacio, Santo André, Santos, São João da Bôa Vista, São José do Rio Pardo, São José do Rio Preto, São José dos Campos, São Paulo, Sorocaba, Taquaritinga, Taubaté, Tupã, Valparaiso, Votuporanga e Xavantes.

Paulistana de Tecidos S/A.

ASSEMBLE'IA GERAL EXTRAORDINARIA

Pelo presente, ficam convocados os srs. acionistas, para uma assembléia geral extraordinaria, a se realizar na séde social, à rua 25 de Março n.o 853, nesta Capital, às 14 horas do proximo dia 10 de dezembro, e que terá por fim, tomar conhecimento da renuncia de dois diretores e deliberar sobre sua substituição.

São Paulo, 30 de novembro de 1951.

Pela Diretoria: OSMARIO RIBAS — Diretor-Presidente.

COMPANHIA MOGIANA DE ESTRADAS DE FERRO

CONVITE AOS ACIONISTAS

Convidam-se os acionistas que não estiveram presentes à reunião hoje realizada e não assinaram o compromisso de transferencia de suas ações ao Governo do Estado — a comparecerem à séde da Companhia, à Rua Boa Vista n. 136, 4.o pavimento, a fim de se inteirarem do projeto de aquisição do seu acervo e tratarem de assuntos do seu interesse.

São Paulo, 5 de Dezembro de 1951.

AMADEU GOMES DE SOUZA
Presidente da Diretoria

JOCKEY CLUB DE SÃO PAULO

EXTRAVIO DE CADERNETA-DISTINTIVO

Havendo se extraviado a caderneta-distintivo do socio do Jockey Club de São Paulo, sr. Romulo de Meo, inscrito sob n.o 3.609 e com o n.o de ordem 2.238, conforme comunicação pelo mesmo feita a esta Secretaria, torno publico que a dita caderneta-distintivo fica declarada sem efeito, já tendo sido tomadas as providencias para a sua apreensão, onde for apresentada.

São Paulo, 30 de novembro de 1951.

LUIZ OLIVEIRA DE BARROS — Secretario-Geral.

NOVO MUNDO ADMINISTRAÇÃO DE BENS S. A.

ASSEMBLEIA GERAL EXTRAORDINARIA

Edital de Convocação dos Acionistas

Ficam convocados os Acionistas de Novo Mundo Administração de Bens S. A., para reunirem-se em Assembléia Geral Extraordinaria, a realizar-se na séde social, à rua João Bricola, 39, 1.o andar, nesta Capital, no dia 14 (catorze) de Dezembro do corrente ano, às 14 (catorze) horas, a fim de deliberarem sobre a Ordem do Dia seguinte:

a) Distribuição de bonificação aos Srs. Acionistas.

b) Outros assuntos de interesse social.

São Paulo, 5 de Dezembro de 1951.

José Pereira Fernandes
Diretor-Presidente

Para os Tuberculosos Pobres

O Educandario Santo Antonio, para filhos de tuberculosos pobres, carinhosamente dirigido por irmãs franciscanas missionarias, é um estabelecimento merecedor da caridade dos bons corações pelo auxilio que presta aos infelizes tocados por aquele mal e que não têm recursos.

Ajudar aquela santa instituição é um ato de humanidade.

Qualquer óbolo pode lhe ser enviado com o seguinte endereço "Caixa 84 — Abernessia — Campos do Jordão" ou entregue por intermedio deste jornal

ANUNCIOS CLASSIFICADOS

NOVAS REMESSAS
MELHORES PREÇOS

ARAMES DE AÇO

COBREADOS
GALVANISADOS
POLIDOS

COMPANHIA MORMANNO

R. FLOR. DE ABREU, 412 E 793
R. PAULA SOUZA, 262

A FAMA

SUCURSAL DO "CORREIO PAULISTANO" EM SANTOS

Rua do Comercio, 15 — 2.º andar — Telefone 8870

SUCURSAL DO "CORREIO PAULISTANO" EM CAMPINAS

Rua da Conceição, 124 — 3.º andar — Sala 4

DOCUMENTOS EXTRAVIADOS

Perdeu-se no trajeto da Pra. Clovis Bevilacqua-Belenzinho, os seguintes documentos pertencentes à Industria e Comercio Icc S/A.: Guias de Recolhimento do Imposto de Consumo para Produtos Nacionais de ns. 1 a 23 referentes ao exercicio de 19.. Dezoito talonarios de notas fiscais n. 1351/1400, 1401/1450, 1701/1750, 1751/1800, 1951/2000, 2301/2350, 2501/2550, 2551/2600, 2601/2650, 2651/2700, 2751/2800, 3401/3450, 3451/3500, 4051/4100, 5101/5150, 5251/5300, 6851/6900 e 6901/6950, pertencentes aos exercicios de 1949, 50 e 51. Gratificamos bem a quem os tenham encontrado e entregar à rua Marcos Arruda, 1147, ou avisar pelo telefone 9-2206.

CIA. BANDEIRANTES DE TERRENOS E CONSTRUÇÕES

ASSEMBLEIA GERAL EXTRAORDINARIA

São convocados os senhores acionistas, pelo presente, para se reunirem em assembléia geral extraordinaria, a se realizar no proximo dia 14 do corrente, às 10 horas, na séde social, sita nesta Capital, à Rua 15 de Novembro n. 228, 5.o andar, a fim de tomarem conhecimento e deliberarem sobre uma proposta da Diretoria, referente a aumento do capital social e consequente alteração dos estatutos sociais.

São Paulo, 5 de dezembro de 1951.

Pela Diretoria,
José Ermirio de Moraes

UNION CARBIDE DO BRASIL S/A. — INDUSTRIA E COMERCIO

ASSEMBLEIA GERAL EXTRAORDINARIA

Convocação

São convidados os Senhores acionistas a se reunirem em Assembléia Geral Extraordinaria, no dia 14 de Dezembro p.f., às 14 horas, na Séde Social, à rua Formosa n. 367, 30.o andar, a fim de tomarem conhecimento e deliberarem sobre uma proposta da Diretoria relativa à distribuição de dividendos, com parecer favoravel do Conselho Fiscal.

São Paulo, 5 de Dezembro de 1951.

J. R. Zerbst
Diretor-Gerente

"MAQUINAS YORK S/A."

ASSEMBLEIA GERAL EXTRAORDINARIA

(1.a Convocação)

Convidam-se os srs. Acionistas de "MAQUINAS YORK S/A." para, reunidos em Assembléia Geral Extraordinaria em sua séde social, à rua Dr. Carvalho de Mendonça n. 102, nesta Capital, no dia 22 do corrente mês, às 10 horas, deliberarem sobre proposta da Diretoria, com parecer favoravel do Conselho Fiscal, no sentido de aumentar-se o capital social e consequente alteração dos Estatutos, tratando-se, na ocasião, de outros assuntos de interesse social.

São Paulo, 4 de dezembro de 1951.

A DIRETORIA
O. Hamershmid,
Diretor-Presidente

A Familia de

MATHILDE DE LACERDA FRANCO

convida seus parentes e amigos para a Missa de 7.o dia que manda celebrar no altar-mór do Santuario do Coração de Jesus, sexta-feira, dia 7, às 9 horas. Por mais essa prova de afeto e religião, sinceramente agradece.

VICIO DA BEBIDA

Ensinarei a quem me peça enviando selo para a resposta, o meio eficaz e garantido de corrigir esse nefando vicio. Escreva a D. M. Germano — Caixa Postal, 449 — BELO HORIZONTE — MINAS.

BAR RESTAURANTE LEÃO ?

Canja especial e mais 70 pratos para escolher
PREÇOS POPULARES
COMIDA QUENTE A QUALQUER HORA
Avenida São João, 284 (Perto do Correio e Telegrafo)

Medicos Especialistas

ANALISES CLINICAS

DR. J. V. CAMPOS FILHO
Rua Xavier de Toledo, 98 — 9.o andar — Apart. 91/92, das 8 à 12 e das 14 às 19 horas — Telef. 34-0115.

CIRURGIA GERAL — PARTOS MOLESTIAS DE SENHORAS

Prof. S. Eugenio de Camargo
Rua da Conceição, 58, Edificio S. Julia, 6.o andar — conjunto, 624 — tel. 6-4239. 16 às 19 horas — Av. Rangel Pestana 2407 — Das 12 às 15 horas — 36-4239 e 9-2368

Dr. Carlos Ferreira da Rocha

Chefe clinica ginecologica. Beneficencia Portuguesa e de partos do O. L. Molestias de Senhoras Partos sem dôr. Pré-Natal. Cancer ginecologico. Cirurgia. Praça da Sé, 96. 13 às 18. Sab. das 9 às 11. Tel. 32-5575

CLINICA MEDICA GERAL E FISIOTERAPICA

DR. GUILHERME CHRISTOFFEL
Medico especialista do aparelho digestivo (ESTOMAGO, INTESTINO, FIGADO) e de doenças alergicas (asma, urticaria, enxaqueca)
Praça da Republica 419 — 2.o andar — Esquina da rua Vieira de Carvalho — Tel. 34-6749, das 9 às 11 e das 15 às 17 horas

DOENÇAS DO CORAÇÃO

DR. QUINTILIANO H. DE MESQUITA
Diretor do Inst. de Cardiologia do Hosp. N. S. Aparecida e Casas de Saude Matarazzo
Eletrocardiografia (a domicilio)
Rua Cons. Crispiniano 20 — 2.o s/ 209 a 212 — Telefone 36-2581 — Das 2 às 6 horas

FRIEZA SEXUAL IMPOTENCIA

Tratamento especializado do
DR. S. B. VASCONCELOS
Rua Sete de Abril, 176, 2.o andar — Salas 22-23, das 12 às 17 horas
Fone 35-6360

GARGANTA — NARIZ — OUVIDOS

DR. LAURO J. COURY
Esp. do Serviço da Fac. de Medicina. Inst. de Radio e dos Centros de Saude de Santa Cecilia e Santana-Pequena e alta cirurgia — Cons.: Rua Libero Badaró, 94, 3.o andar. Das 15 às 19 horas — Tel. 32-4595. Res.: Rua Barão de Campinas n.o 94, 6.o andar ap. 63 — Telefone 52-6735

HEMORROIDAS

DR. CESAR GIRAD JACOB
DA SANTA CASA
Trat. das hemorroidas sem operação e sem dôr. Clinica especializada das molestias do estomago, figado, intestinos e ano retais, colite, prisão de ventre, fistulas, fissuras etc. Rua 7 de Abril, 176 — 5.o — Das 14 às 18 horas — Fones 34-7033 e 31-2449

HIDROCELE — ULCERA DAS PERNAS — VARIZES

DR. LUIZ NOVO
Eczemas, erisipela e suas complicações, pernas inchadas e doloridas, flebite cronica (sem operação, sem injeções) Hemorroidas (sem operação) Doenças sexuais
Rua Libero Badaró, 137 — Das 13 as 19 hs. — Fones 33-8851 e 52-4306

MOLESTIAS DOS OLHOS

PROF. DR. CIRO DE REZENDE
Do Hospital de Berlim e Viena
Catedratico da Clinica de Olhos da Faculdade Medicina Universidade São Paulo
Instalações para clinica e cirurgia dos olhos — Rua Marconi n.o 48 3.o andar — Tel. 34-2819

MEDICO — OPERADOR

DR. ZEFERINO DO AMARAL e DR. CLAUDINO DO AMARAL
Cirurgia em geral: estomago, figado, intestino, hernia, varicocele, hidrocele, hemorroide e mol. de Senhoras. Cons.: Rua 7 de Abril, 235 — tel.: 34-7517 — Res.: R. Novo Horizonte, 78 — tel.: 51-4000

CANCER

DR. SEBASTIÃO V. FRANCO
Diagnostico e Tratamento — Processos Malignos e Benignos. Aprov. Estados Unidos e Europa. Consultas desde Cr$ 30,00
Praça Ramos de Azevedo, 209 (Predio Gloria)

MOLESTIAS NERVOSAS

SANATORIO JABAQUARA
Hospt. moderno, amplo e confortavel. Projetado e construido para a especialidade. Direção clinica
Drs. Orestes Rossetto e Oswaldo Lang
Assist. e docentes da Fac. de Medicina
Fone 70-2130 — Caixa, 1660
Av. Araci 401 (Alto do Jabaquara)

MOLESTIAS INTERNAS

DR. COSMO BARBATO
ESPECIALISTA DA SANTA CASA E POLICLINICA
Doenças do coração, pulmão, estomago, figado, intestino, rins, reumatismo, sifilis e molestias nervosas. Tratamento especializado da asma e bronquite cronica
Consultorio, Av. Rangel Pestana, 1021, 7.o andar — das 8 às 20 horas — Tel. 32-0386

PELE — SIFILIS

DR. SYLVIO GODOY ALCANTARA
Doenças dos cabelos e das unhas, Verrugas e outros tumores da pele. - Venerologia — Modernos tratamentos fisioterapicos. — Praça da Republica, 64 — 8.o andar — Das 17 às 19 horas — Telefone 36-5053.

REUMATISMO TIROIDE

DR. PLINIO REYS JR.
Coração, Ulcera, tratamento especializado s/ operação. — Consultas com Radioscopia Cr$ 50,00. Rua Wenceslau Braz, 146 — (prox. Pr. da Sé), 7.o and., salas 711-14, marcar hora das 9 às 11 e das 2 às 7. Sabados 9 às 12. Tel. 34-9723

TRATAMENTO DAS HERNIAS

DR. VICENTE VENOSA
Clinica geral e cirurgica
Tratamento especializado da Hernias.
Rua Marquês de Itu', 68 — 9.o — das 16 às 18,30 horas — Fones: 32-0077 — Res.: 8-8088.

UROLOGIA

DR. M. FUCHS
DOS HOSPITAIS DE NEW-YORK
Doenças de Senhoras Esterilidade — Impotencia e frieza sexual — Vias Urinarias — Hipertrofia da Prostata.
Das 2 às 5 horas
Rua 7 de Abril 277 — 3.o Tel. 34-1373

VIAS URINARIAS

DOENÇAS VENEREAS
DR. ORLANDO MELLONI
Tratamento especializado das Vias Urinarias e suas complicações — Sifilis — Cons. Rua 7 de Abril, 264 — 9.o andar — S/ 911 — Das 9 às 12 e das 2 às 6,30 horas — tels. 32-3501 e 34-3180

As decisões dos tribunais populares são as que melhor aplicam a individualisação da pena

O JURI SEMPRE REPRESENTA A MEDIA DA OPINIÃO PUBLICA — UMA SUGESTÃO: OS JURADOS DEVEM SER REQUISITADOS NA ENTIDADES DE CLASSE — EM SÃO PAULO — UM APARTE AO MINISTRO NELSON HUNGRIA

Palpitante entrevista do advogado Oto Cirilo Lehmann sobre a soberania do Juri

Em prosseguimento à enquete empreendida sobre as causas da onda de crimes passionais ou pretensamente passionais que ha algum tempo se registra na capital do país, ouviu ontem a reportagem o advogado Oto Cirilo Lehmann.

Conforme adiantamos nos depoimentos anteriores, a questão que se propõe refere-se principalmente à tese sustentada pelo jurista Nelson Hungria, segundo a qual os ultimos homicidios praticados por mulheres, no Rio, devem ser debitados à soberania do Tribunal do Juri acoroçoa as delinquentes em potencial com as absurdas absolvições ou condenações minimas que vem concedendo.

Para o ilustre ministro do Supremo Tribunal, o Juri se deixa levar frequentemente por elementos extralegais nos julgamentos, como a publicidade do radio e da imprensa e a ação dos advogados de defesa.



O advogado Oto Cirilo Lehmann, falando ao "Correio Paulistano"

A OPINIÃO DO ADVOGADO OTO CIRILO

O sr. Oto Cirilo Lehmann é advogado criminalista dos mais conhecidos em São Paulo. Conselheiro da Ordem dos Advogados, secção de São Paulo, e membro do Conselho Penitenciario, está s. s. perfeitamente a par do assunto que se propõe:

— "Coloco-me entre aqueles que defendem com entusiasmo o tribunal do Juri, porque acredito na excelencia dessa instituição. Aliás, os paises mais cultos do mundo não prescindem do jurado na organização de sua justiça. Basta lembrar que na França, na Belgica, na Austria, na Polonia, na Espanha, o juri funciona com autoridade talvez maior que na Inglaterra e nos Estados Unidos.

O juri é o mais alto tribunal democratico, porque nele o homem deve ser julgado por seus pares e estes fazem um estudo do criminoso e do meio a que ele pertence e não só de seu "ato"; por isso mesmo, as decisões dos tribunais populares são as que melhor aplicam a individualização da pena.

Os jurados adaptam a lei às normas de cultura do local. Daí entender eu que se em determinado lugar o juri não é rigoroso é porque a sociedade, que os jurados representam, tolera a falta que em outro local poderia não ser perdoada. Como achar que ali o juri não decide bem, se os cidadãos que julgam têm os mesmos direitos eleitorais e as mesmas garantias constitucionais?

Se o juri na Capital da Republica merece censuras especiais do eminente ministro Nelson Hungria, é preciso não esquecer que os jurados são recrutados entre os melhores cidadãos cariocas. E se eles podem eleger seus representantes, podem tambem julgar os seus pares. De resto, sempre aquele tribunal julgou os crimes de sangue e se muita vez absolveu os criminosos, não raro os condenou.

Não esquecer, porém, que sempre decidiu de acôrdo com a medida da opinião publica, por isso que é um tribunal popular.

LEMBRANDO A OPINIÃO DE COSTA MANSO

Prossegue o entrevistado:

— O nosso grande ministro Costa Manso colocou muito bem a questão, em entrevista em "O Jornal" do Distrito Federal, de 18 de novembro de 1937, quando assim se manifestou: "Penso que, bem organizado, o tribunal popular distribuirá a justiça em melhores condições do que os juizes togados. Julgando de consciencia, o jurado defenderá a sociedade dos seus elementos maus e impedirá que os bons elementos sofram os rigores da lei. Considero a justiça criminal mais politica do que estritamente juridica".

Na verdade, a justiça penal é mais politica do que juridica, porque ela deve ser exercida com muita compreensão, com sentido humano e com fundo educativo. O juiz criminal deve ser, hoje em dia, um psicologo atento a todos os dramas e a todos os problemas de fundo social. Ora, os jurados, só os jurados, é que podem fazer essa justiça que o povo quer, essa justiça que o povo compreende e aplaude.

Longe de entender possivel aconselhar a supressão ou a mutilação do juri, penso que o que se deve fazer é divulga-la, é torna-la mais popular, mais firme e mais ampla.

Estou entre aqueles que desejam seja o tribunal popular verdadeiramente democratico e por isso penso que na organização da lista de jurados deveriam os juizes, usando dos poderes que a lei lhes confere, requisitar indicações tambem das associações de classe e sindicatos profissionais.

E' que para ser um tribunal democratico deve o juri ser composto por representantes, seus, "tirés — como escreve Thomaz Dragu — au sort dans toutes les classes sociales". Não foi por outro motivo que Briand, então Ministro da Justiça de França, em circular de 29 de janeiro de 1908, recomendou "a inscrição de operarios na lista anual do juri". Tirar-se-ia assim melhor a média do pensamento da coletividade e o juri decidiria de acôrdo com as normas de cultura do povo, no local em que o crime ocorreu. Aliás, a tendencia do direito é precisamente essa: julgar de acôrdo com o pensamento, com os costumes, com a mentalidade, com os defeitos e virtudes do povo. Com tais decisões, que espelhariam sempre as normas de cultura da sociedade se poderia melhor orientar, melhor educar, melhor governar. Por que condenar um crime friamente, com apoio apenas em texto legal muita vez transplantado de outros codigos, que servem a outros povos de mentalidade diferente, se o povo, e mesmo a gente culta, se os homens que pensam não consideram aquela falta como violadora de normas morais que reclame a pena que o juiz togado é obrigado a impôr, lendo em seu gabinete um processo, longe do ambiente, do tumulto, do drama em que viveu o seu autor?

(Conclui na 6.a pagina)

ACONTECE CADA UMA...

DETROIT, 5 (U.P.) — Os engenheiros de uma fábrica local de automoveis utilizaram 60 toneladas de gelo para resolver um problema.

Tratava-se de inclinar uma prensa de 137 toneladas de peso e coloca-la sobre um "trailer" a fim de transporta-la para outra fábrica.

E o problema foi resolvido erguendo-se uma "cama" de 350 blocos de gelo e fazendo a enorme prensa encostar-se a ela. À medida que o gelo ia derretendo, a prensa ia descendo até, afinal, ficar horizontalmente sobre a estrutura do "trailer" que a conduziu para seu destino.

* * *

CROWN POINT, INDIANA, 5 (U.P.) — Uma anciã que queimou sua casa para poder receber uma pensão, negou-se a receber qualquer auxilio dos que lhe foram oferecidos.

A sra. Teresa Meda, de 71 anos de idade, negou-se a permitir que seu esposo assinasse o pedido de pensão e tambem repeliu outros esforços das autoridades e particulares para lhe dar auxilio. A sra. Meda queimou a pequena casa em que ela e seu esposo viviam, porque, de acôrdo com os dispositivos legais do Estado de Indiana, não podia receber pensão estavel enquanto fosse proprietária da casa.

O prefeito Vernon Anderson, nomeou um comité para que colete fundos destinados à reconstrução da casa da familia Meda.



1.o PREMIO DE ARQUITETURA INDUSTRIAL DA 1.a BIENAL — E' inegavel o exito alcançado pela Primeira Bienal do Museu de Arte Moderna não só no país como no exterior, dado o significado das obras exibidas e o renome dos artistas nacionais e estrangeiros que expuseram seus trabalhos. Um dos setores que maior atenção atraiu foi, sem duvida, o de arquitetura industrial. No clichê, vê-se o projeto que recebeu o primeiro premio de arquitetura industrial da Bienal. Destina-se à construção das majestosas obras das organizações Peixe — Industrias Alimenticias Carlos de Brito S. A. (Fabricas Peixe) e Cia. Paulista de Alimentação (Biscoitos Duchen), que estão sendo levantadas e em adiantada fase de construção à margem da rodovia Presidente Dutra.

As associações do comercio contra as barraquinhas no centro da cidade

Aplausos à campanha educativa do contribuinte — O problema do transito — Cumprimentos ao sr. Eaguas Junior

Na ultima reunião conjunta das diretorias da Associação Comercial e Federação do Comercio, presidida pelo sr. Martim Afonso Xavier da Silveira, o sr. Eduardo Saigh fez uma exposição dos assuntos debatidos na reunião do Conselho das Associações Filiadas. Em nome do sr. Jair Ribeiro da Silva, o sr. José Floriano de Toledo propôs fosse nomeada uma comissão para cumprimentar o tenente-coronel Vicente Saguas Presas Junior, pela sua volta à chefia da Diretoria do Serviço de Transito. Aprovada a sugestão, foi nomeada a comissão que ficou constituida pelos srs. Jair Ribeiro da Silva, Alexandre Hornestein e Luiz Roberto Vidigal.

O PROBLEMA DE TRANSITO

O sr. Luiz Roberto Vidigal referiu-se à necessidade de uma campanha de transito, lembrando o proposito que se deveria restabelecer o Conselho de Transito de São Paulo, no qual fossem representadas as entidades do comercio, de modo assim a cooperarem eficasmente para o exito da iniciativa. Observou então que a situação atual do transito estava a causar serias preocupações. Em 1946, recordou havia na capital mais de trezentas mortes no local por ano em acidentes de transito. Com a criação do Conselho em 1947, essa cifra caiu para 200 e poucas mortes.

Com a campanha de sinalização do transito e com a instituição dos "comandos", o numero de mortes desceu em 1948 e 1949, a denotar os bons frutos do movimento. Com a sua cessação, porem, voltaram a agravar-se as condições, tendo-se levado, no ano passado, para duzentas o total de pessoas mortas no local do desastre. Esses fatos estão a mostrar a gravidade da situação, para cujo remedio se impõem medidas a que as entidades do comercio não devem deixar de dar apoio. Corroborando as palavras do sr. Luiz Roberto Vidigal, acentuou o sr. Paulo Quartim Barbosa que a cooperação da Associação Comercial e Federação do Comercio se deveria fazer de forma efetiva, através de uma formula que cumpriria estudar cuidadosamente.

(Conclui na 6.a pagina)

PROF. LUCAS NOGUEIRA GARCEZ:

"Dentro da lei, prosseguirá a campanha de repressão aos jogos de azar em São Paulo"

O projeto em elaboração no Ministerio da Justiça — A regulamentação do jogo não é materia da competencia estadual, mas da União — A industria de onibus em São Paulo — Abono de Natal ao funcionalismo — Campanha contra a sonegação de impostos — "Mercado negro da carne" — Outras notas

Desde que assumiu a chefia do governo do Estado, o prof. Lucas Nogueira Garcez determinou à Secretaria da Segurança Publica medidas tendentes a reprimir energicamente a contravenção do jogo em todas as suas modalidades, amparado pelo decreto federal de abril de 1945. Assim sendo, a Delegacia de Jogos e outras dependencias policiais, passaram a agir contra contraventores de jogo, tendo sido autuados em flagrante e processados por contravenção centenas de pessoas. De tal forma a campanha foi levada a efeito que, hoje, muitas casas lotericas, cujas "chaves" foram adquiridas a peso de ouro, foram transformadas em bazar e outras modalidades de comercio.

PROSSEGUIRA' A CAMPANHA CONTRA O JOGO

Ainda ontem pela manhã, o governador, atendendo à reportagem credenciada em seu gabinete, reafirmou que a campanha de repressão ao jogo de azar prosseguirá sem desfalecimento.

Adiantou que desconhecia o projeto em elaboração no Ministerio da Justiça, divulgado pela imprensa, e que, por isso mesmo não poderia ser favoravel ou contrario a tal regulamentação. Isto, entretanto, não quer dizer que o governador do Estado seja contrario ou favoravel à proposição, que foi objeto de uma pergunta de um jornalista anteontem. Textualmente, disse o governador:

— "Como pode alguem ser favoravel a um projeto de que natureza for, sem conhece-lo? Isto falo em tese. Mas no que se refere ao caso concreto, ou seja, a regulamentação do jogo, não se trata de materia da competencia estadual e sim assunto que diz respeito aos orgãos da União. Na questão do jogo, o governador está onde sempre esteve: ao Executivo cabe dar cumprimento à legislação em vigor. Qualquer outra consideração do problema escapa à competencia do Executivo Estadual. E, dentro da lei, prosseguirá a campanha de repressão aos jogos de azar, no Estado de São Paulo.

INDUSTRIA DE ONIBUS EM S. PAULO

Passando a outra ordem de idéias, foi ventilada uma noticia procedente de Nova York e publicada ontem na imprensa da capital, segundo a qual capitalistas americanos cogitavam da instalação de uma industria de onibus em São Paulo e que o governo do Estado estaria interessado na efetivação desse empreendimento.

Interrogado a respeito, esclareceu o governador Lucas Nogueira Garcez ter conhecimento do fato através do noticiário.

— "Limito-me, por isso — acentuou s. exc. — a declarar que vejo com simpatia o interesse de capitalistas estrangeiros em realizar investimentos em São Paulo. Desde que, bem entendido, sejam respeitadas as leis do país".

ABONO DE NATAL

Interpelado a respeito do abono de Natal ao funcionalismo disse que o projeto aprovado pela Assembléia parece que já se encontra na Assessoria e que assinará os autografos assim que lhe forem entregues. Quanto à antecipação do pagamento dos vencimentos de dezembro, está o secretario da Fazenda estudando o assunto. Todavia, pode adiantar ser problematica a antecipação.

(Conclui na 6.a pagina)

CORREIO PAULISTANO

ANO XCVIII | SÃO PAULO — QUINTA-FEIRA, 6 DE DEZEMBRO DE 1951 | N. 29.343

Entram em vigor a partir de hoje os novos preços do carvão vegetal

Obrigatoria a venda do pão especial pelo preço do pão comum, na falta deste ultimo — A reunião de ontem da C. E. P. — Outras notas

A Comissão Estadual de Preços voltou a se reunir ontem, a fim de deliberar sobre varios assuntos relacionados com a politica de preços do governo. Dois problemas tiveram a sua solução votada, referentes aos tabelamentos do pão e do carvão, ao passo que a questão do arroz teve a discussão adiada para a proxima sexta-feira quando o organismo controlador realizará uma reunião extraordinaria.

EM VIGOR OS NOVOS PREÇOS DO CARVÃO

Inicialmente, entrou em discussão a redação final da portaria fixando novos preços para o carvão vegetal, uma vez que na ultima reunião foi apresentada uma proposta no sentido de ser suprimida a tabela para os atacadistas. Submetida ao plenario, a proposição foi aprovada, uma vez que a medida permitirá o reajustamento dos preços do produto transportado de regiões mais distantes dos centros consumidores.

O texto da portaria aprovada, que hoje entra em vigor, está assim redigida:

"O presidente da Comissão Estadual de Preços, usando das atribuições que lhe confere o decreto-lei n. 9.125, de 4 de abril de 1946, e tendo em vista a deliberação do plenario, em reunião de 23 do corrente.

Considerando que os preços do carvão vegetal, tabelados em 7-3-1947, foram superados, necessitando de atualização;

Considerando a necessidade de amparar o produtor de carvão vegetal assegurando-lhe um preço minimo;

Resolve:

I — Fixar os seguintes preços para o carvão destinado ao abastecimento da capital paulista:

Do produtor ao depositario do distribuidor ao varejista

Saco de 120 litros ...	Cr$ 27,00
Sado de 80 litros ...	Cr$ 18,00

Do varejista ao consumidor

Saco de 120 litros ...	Cr$ 33,80
Saco de 80 litros ...	Cr$ 22,50

(Conclui na 6.a pagina)

NA PREFEITURA MUNICIPAL

Desmente o prefeito a entrevista que lhe foi atribuida sobre a carne

O PENSAMENTO DO SR. ARRUDA PEREIRA SOBRE O ASSUNTO — 27 MILHÕES DE CRUZEIROS

Do gabinete do chefe do Executivo municipal, pedem-nos divulgar:

"A respeito de declarações atribuidas ao sr. Prefeito Municipal, sobre o problema do abastecimento da carne na capital e a deturpação grosseira de seu pensamento, cumpre esclarecer o seguinte:

"I — Relativamente ao consumo, pela população, de outra especie de alimentos — tais como porco, carneiro, peixe — O senhor prefeito fez um apelo e uma advertencia aos poderes publicos responsaveis para que fomentem novas fontes de produção daqueles alimentos, a fim de que o povo possa, a preços acessiveis, tambem servi-los em sua mesa.

"II — Relativamente ao consumo de legumes, variando assim o cardapio diario o senhor prefeito fez um apelo ao Legislativo Municipal, a fim de que vote os projetos que objetivam a organização da produção de legumes no municipio da capital, tornando, assim, mais abundante e ao mais amplo alcance do povo.

"III — Relativamente às versões divulgadas, em que se atribui ao senhor prefeito a recomendação de que o povo deve, na falta da carne bovina, alimentar-se com peru', faisões e frangos, trata-se de inverdade grosseira.

"IV — Finalmente, o senhor prefeito, esclarecendo a opinião publica, e opondo o mais veemente desmentido às inverdades que lhe foram atribuidas, reafirma o proposito de emprestar à solução do problema da carne toda a cooperação da Prefeitura Municipal".

AUXILIO A INSTITUIÇÕES EDUCACIONAIS

Encaminhou o prefeito Armando de Arruda Pereira à apreciação da Camara Municipal, ontem à tarde, projeto de lei outorgando auxilios, num montante de Cr$ 12.143.000,00, a diversas instituições particulares que se dedicam a fins educacionais sem fito de lucro.

Determina o projeto que o emprego dos auxilios seja controlado pela Comissão do Convenio Escolar. Por outro lado, nos casos de alteração da gratuidade do ensino ministrado pelas entidades, está prevista a devolução desses auxilios aos cofres municipais.

Com as devidas importancias, foram beneficiadas as seguintes entidades: Centro de Assistencia Social São Vicente de Paulo — 4.996.000,00; Asilo Filhas de Maria Imaculada — 3.000.000,00; Associação de Educação Profissional — 1.800.000,00; Externato Nossa Senhora do Sagrado Coração — 936.000,00; Clinica Infantil do Ipiranga — 246.000,00; Centro Social Educativo Nossa Senhora de Fatma — 165.000,00.

27 MILHÕES DE CRUZEIROS

O sr. José Scaciota, secretario das Finanças da Municipalidade, encaminhou mensagem à edilidade indicando os recursos municipais — na importancia de cerca de 27 milhões de cruzeiros — que poderão ser empregados para cobrir as despesas decorrentes de diversos projetos de lei que vierem a ser aprovados pela Camara Municipal.

Dentre as proposições focalizadas pelo titular da Secretaria das Finanças inclui-se a da criação do Serviço de Pronto Socorro Municipal. Esse projeto é atualmente objeto de acirradas controversias por parte dos edis, em virtude de não encontrar inserto em seu corpo os recursos financeiros que deverão ser usados para concretização desse empreendimento.

SEJA CURIOSO!

Gonçalves de Magalhães, poeta brasileiro, deixou escrito: "A crença é um reflexo da razão no meio da nossa ignorancia; como a luz da lua é um reflexo da do sol no meio das trevas"

*

Roberto Fulton, construtor do navio a vapor foi tambem o que construiu o primeiro torpedo.

*

O unico peixe de agua doce que vence a ferocidade do esturjão, cuja ova é o caviar, é a nossa piranha.

*

Alguns "ice-bergs" levam 200 anos para se derreterem.

*

Os peixes coloridos foram importados da China em 1611.

*

Os porcos atacam e devoram cobras.

*

As plantas absorvem do ar o acido carbonico. Essa é a razão pelo qual os animais não morrem asfixiados.

*

O pinguim, em virtude de habitar a zona glacial antartica, leva 49 dias para incubar seus ovos, batendo assim todos os recordes nesse sentido

*

Eclipses totais do sol são dificilimos, pois só têm lugar cada 300 anos

*

O solar da familia "Amaral" situa-se na povoação de Amaral, na Beira, da qual tomou o nome Martim Afonso Amaral, que serviu d. Afonso III na luta contra os mouros (1.250)

/ / /

Um bastonete de vidro umidecido com nicotina (alcaloide encontrado no fumo), levado ao bico de um passarinho, é suficiente para intoxicá-lo, matando-o instantaneamente. O mesmo acontece ao fumante, apenas de modo lento e gradativo.

HOMENAGEADA PELA SOCIEDADE RURAL BRASILEIRA A AVIADORA ADA ROGATO

Conforme estava marcado, a Sociedade Rural Brasileira recebeu ontem, às 18 horas, a visita da consagrada aviadora paulista Ada Rogato, que acaba de percorrer 28 paises americanos, em seu pequeno avião.

Sentando-se à mesa, ao lado dos srs. Mario Rolim Teles e José Peres de Oliveira, respectivamente presidente e diretor da entidade, foi a aviadora Ada Rogato saudada, inicialmente, pelo primeiro que fez referencia aos serviços que a lavoura deve à aviadora, à qual, durante a época em que a lavoura lutava contra a broca do café, em seu avião sobrevoava os cafezais, pulverizando-os com inseticida, pondo em risco à propria vida.

Em seguida, o orador oficial, sr. Armando Leal Pamplona, pronunciou discurso ressaltando os feitos da aviadora paulista, comparando-a aos heroicos bandeirantes, que, arrostando os maiores perigos, se atiravam contra o imprevisivel, tendo sempre para ampara-los a vontade e a fé.

Depois, a visitante fez um breve relato de sua viagem pelas tres Americas, terminando por agradecer àquela manifestação da Sociedade Rural Brasileira.

Encerrada a reunião, demorou-se a aviadora Ada Rogato em palestra com os diretores e socios da Rural.

REGULAMENTAÇÃO DAS AUTO-ESCOLAS — Os srs. Domingos Landi, Mario Frias Monteiro, Egidio de Carvalho Pacau, Manoel Gragniano, João Gragniano, Osvaldo Queiroz e Geraldo Peres, diretores da Associação Profissional de Escolas para Motoristas de Veiculos Rodoviarios do Estado de São Paulo, foram recebidos ontem, em audiencia, pelo governador Lucas Nogueira Garcez. Entregaram os visitantes um memorial contendo reivindicações da classe, entre as quais a referente à regulamentação de auto-escolas, pois que esses estabelecimentos estão sujeitos a varios tributos e subordinados à Secretaria da Segurança Publica, à Diretoria do Serviço de Transito ou à Escola Oficial de Transito. Querem os proprietarios de auto-escolas a regulamentação e a subordinação a uma unica dependencia ou repartição publica estadual, bem como igualdade de tratamento para a obtenção de documentos para seus alunos com a dos despachantes policiais. Lido o memorial, o governador do Estado afirmou que achava justa a pretensão e que examinaria o assunto para saber se a regulamentação depende de decreto-lei ou de lei votada pelo Poder Legislativo. No clichê, os diretores da Associação Profissional de Escolas para Motoristas de Veiculos Rodoviarios ao lado do gov. Lucas Nogueira Garcez.

FORA DE FORMA

ALARMA

Era minha intenção escrever alguma coisa sobre a alegada benevolencia do juri popular em face da crescente criminalidade feminina. No entanto, depois de têr lido a entrevista que o sr. Waldomiro Lobo da Costa concedeu ao "Correio Paulistano", nada mais teria a dizer sobre o assunto. O que eu poderia comentar tortuosamente, aquele ilustre jurista tornou claro em frases contundentes. Resta-me navegar em seu lastro, glosando alguns detalhes do tema, se me permitem.

O alarma em face da criminalidade feminina é uma recomendação ampla em favor da mulher. Os que se preocupam com alguns homicidios passionais ocorridos nos ultimos anos no Rio, em Minas e S. Paulo, estão reconhecendo a tradicional resignação feminina em face do destino. Algumas exceções criaram um estado de surpresa. Isto não pode reverter, porem, contra a mulher. Não é possivel tornar a lei mais rigorosa contra o sexo mais fraco, só porque a mulher resolveu finalmente cometer, embora em pequena escala, alguns crimes que, ao que muita gente pensa, deveriam constituir privilegio nosso.

A mulher é uma vitima tradicional da astucia e da violencia do homem. Faltas que para este se tornam — até — elegantes, constituem mancha inapagavel para a honra feminina, fato que afinal prova ser na mulher, a honra, uma coisa muito mais seria e respeitavel que no homem. Pelos menores erros, foi a mulher, sempre, punida com rigor. Muitas vezes foi mesmo sacrificada sem culpa.

Disto é tradicional o exemplo da "justiça" dos maridos sumérios. No antiquissimo imperio do Golfo Persico — que floresceu antes do advento dos Mêdas — o marido que desconfiasse da fidelidade da esposa tinha um esplendido meio de se certificar de sua conduta. Amarrava-a de pés e mãos e lançava-a às aguas do Eufrates. Se ela estivesse inocente, os laços se desatariam. Mas, se morresse, isto seria prova de sua culpa...

São as mulheres, na imensa maioria, simples instrumentos nas mãos dos homens. Administram-lhes o lar, que eles abandonam frequentemente. Dão-lhes filhos, para morrer em guerras que elas jamais desejaram ou prepararam. E seguem seu destino, na prosperidade ou na miseria, que é mais comum. Felizmente para a especie humana, as mulheres são resignadas e submissas demais. De outro modo, já teria havido, há muito tempo, uma nova matança de Quios, mas de escala internacional...

Em face disto, é humano que os tribunais de juri não olhem com ferocidade um ou outro anjo vingador... E' justo tambem que o juri sobreviva. Mesmo porque, a consciencia de um homem só — por mais justo que ele seja — é sempre mais temivel e perigosa que a consciencia de um grupo de homens. O debate e a ação coletiva conduzem à simpatia humana que nem sempre existe numa alma isolada.

O juri deve existir, pelo menos para julgar mulheres criminosas. O movimento contrario é fruto do medo das consciencias comprometidas...

DOMINGOS CARVALHO DA SILVA